

**MEMORIA ANUAL**

**2016**

**CASINO DE JUEGOS PUNTA ARENAS S.A.**







**INDICE**

<b>1.- Identificación de la entidad .....</b>	<b>4</b>
<b>2.- Propiedad y control de la entidad .....</b>	<b>5</b>
<b>3.- Administración y personal .....</b>	<b>5</b>
<b>4.- Remuneraciones .....</b>	<b>8</b>
<b>5.- Actividades y negocios de la entidad .....</b>	<b>9</b>
<b>6.- Factores de riesgo .....</b>	<b>13</b>
<b>7.- Políticas de inversión y financiamiento .....</b>	<b>15</b>
<b>8.- Información sobre filiales y coligadas e inversiones en otras sociedades.....</b>	<b>15</b>
<b>9.- Utilidad distribuible .....</b>	<b>15</b>
<b>10.- Política de dividendos .....</b>	<b>15</b>
<b>11.- Transacciones de acciones .....</b>	<b>16</b>
<b>12.- Información sobre hechos relevantes o esenciales.....</b>	<b>16</b>
<b>13.- Informes financieros 2016 casino de juegos punta arenas s.a. ....</b>	<b>17</b>
<b>14.- Declaración de responsabilidad .....</b>	<b>68</b>



## **CASINO DE JUEGOS PUNTA ARENAS S.A.**

---

### **1.- IDENTIFICACION DE LA ENTIDAD**

#### **1.1 Identificación básica**

**Razón Social:** Casino de Juegos Punta Arenas S.A.

**Nombre de Fantasía:** DREAMS PUNTA ARENAS

**Domicilio legal:** Calle O'Higgins 1235, Punta Arenas, Región de Magallanes

**Rol Único Tributario:** 99.599.450-k

**Tipo de entidad:** Sociedad anónima cerrada, sometida a la fiscalización de la Superintendencia de Valores y Seguros. Se rige por las normas de la Ley N° 18.046 sobre sociedades anónimas y su reglamento pertinente, y por las normas de la Ley 19.995 sobre Bases Generales para autorización, funcionamiento y fiscalización de Casinos de Juego y sus reglamentos. La Sociedad se encuentra inscrita bajo el número 153 en el Registro de Entidades Informantes de la Superintendencia de Valores y Seguros.

#### **1.2 Documentos constitutivos**

La sociedad Casino de Juegos Punta Arenas S.A., se constituyó por escritura pública otorgada en la Notaría de Puerto Montt, ante doña Claudia Brahm, Notaria Suplente del Titular don Hernán Tike Carrasco, con fecha 09 de Junio del año 2005, extracto del cual fue inscrito a fojas 198 N° 174, del Registro de Comercio del Conservador de Bienes Raíces de Punta Arenas, con fecha 15 de Junio del año 2005 y se publicó en el Diario Oficial con fecha 16 de Junio del año 2005.

#### **1.3 Direcciones**

La Gerencia General se encuentra ubicada en:

Calle O'Higgins 1235, de la ciudad de Punta Arenas, Región de Magallanes

Teléfonos: (61) 2204500

Correo electrónico: [jmattson@mundodreams.com](mailto:jmattson@mundodreams.com)



## **CASINO DE JUEGOS PUNTA ARENAS S.A.**

---

### **2.- PROPIEDAD Y CONTROL DE LA ENTIDAD**

#### **2.1 Propiedad de la sociedad:**

La sociedad está compuesta por dos accionistas quienes a su vez son los únicos mayores accionistas:

N°	NOMBRE SOCIEDAD	RUT	ACCIONES	PORCENTAJE
1	Inversiones y Turismo S.A.	96.838.520-8	57.369.453	99%
2	Casinos del Sur SpA	76.039.388-6	579.489	1%

#### **2.2 Control de la propiedad**

La entidad tiene como controlador a la sociedad Inversiones y Turismo S.A. que posee el 99% de participación en ella. El control de Inversiones y Turismo S.A. lo ejerce Sun Dreams S.A. con un 99% y cuyo control lo tiene Nueva Inversiones Pacífico Sur Ltda. con un 50,999995%. Los socios de Nueva Inversiones Pacífico Sur Ltda. son los siguientes:

N°	NOMBRE ACCIONISTA	RUT	PORCENTAJE
1	Claudio Felix Fischer Llop	7.378.806-4	50%
2	Humberto José Fischer Llop	6.687.663-0	50%

### **3.- ADMINISTRACION Y PERSONAL**

Casino de Juegos Punta Arenas S.A. es administrada por un directorio compuesto por cinco miembros quienes pueden o no ser accionistas, quienes durarán tres años en sus cargos y podrán ser reelegidos indefinidamente.

El Directorio nombra un Gerente General, cuyos deberes, obligaciones y atribuciones son las señaladas en la Ley N° 18.046 y que fije el Directorio; dicho cargo es incompatible con el de Presidente y Director de la sociedad.

**CASINO DE JUEGOS PUNTA ARENAS S.A.**

Los actuales directores de la sociedad son:

CARGO	NOMBRE DIRECTOR	RUT
Presidente	Claudio Félix Fischer Llop	7.378.806-4
Director	Graeme Stephens (1)	M00131111
Director	Anthony Leeming (1)	M00064098
Director	Roberto Chute	AAC496085
Director	Enrique Cibié (1)	6.027.149-6

(1) En proceso de aprobación por la Superintendencia de Casinos de Juego

La Gerencia General de la sociedad la ejerce el señor John Mattson Kovacic, cédula de identidad número 10.370.729-3, de profesión Ingeniero Civil Industrial.

Al 31 de diciembre de 2016 la empresa mantenía la siguiente estructura y funciones:

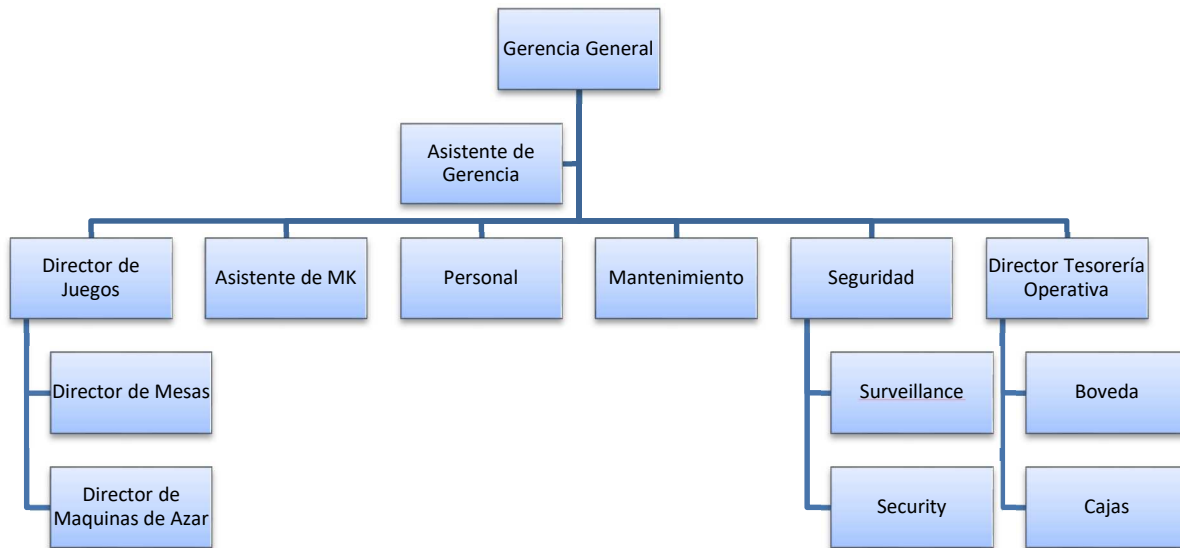

Gerentes y ejecutivos principales:

NOMBRE	RUT	TITULO	CARGO
John Mattson K.	10.370.729-3	Ingeniero Civil Industrial	Gerente General
Mauricio Vargas F.	13.846.667-1	Técnico Nivel Medio en EI	Director Máquinas de Azar
Sergio Ojeda P.	6.999.921-2	Sin profesión	Product Manager
Diego Meza.	23.073.382-1	Sin profesión	Director Mesas de Juegos
Jaime Salvo M.	11.861.157-8	Sin profesión	Director Tesorería Operativa

**CASINO DE JUEGOS PUNTA ARENAS S.A.**

Número de trabajadores de la entidad:

Gerentes y ejecutivos principales	5
Profesionales y técnicos	21
Trabajadores	112
<b>Total general</b>	<b>138</b>

**Total Directorio por género**



**Total Gerentes por género**



**Total Personal por género**

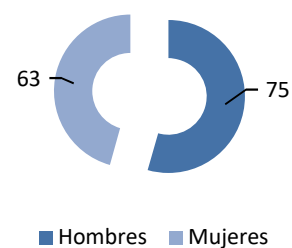

**Total Directorio por nacionalidad**

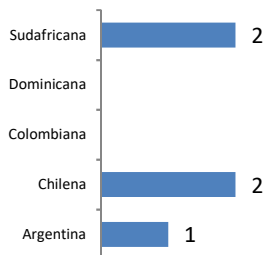

**Total Gerente por nacionalidad**

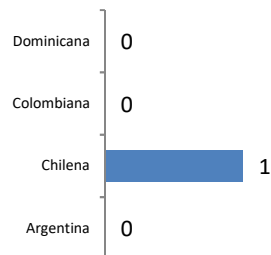

**Total Personal por nacionalidad**

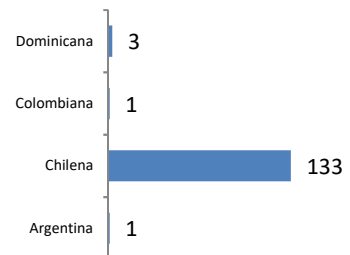

**Total Directorio por edad**

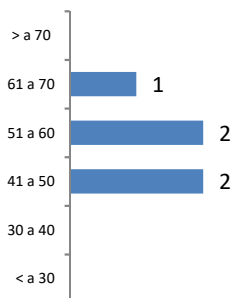

**Total Gerente por edad**

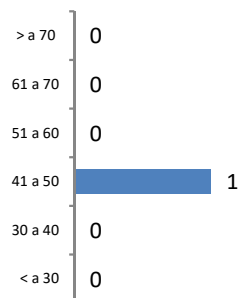

**Total Personal por edad**

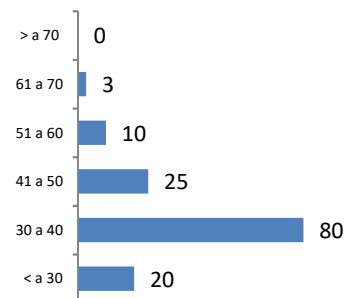

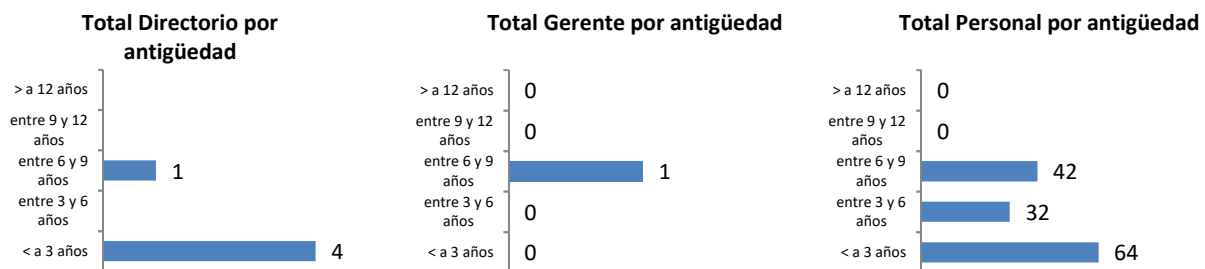

En cuadro se muestra la proporción que representa el sueldo bruto base promedio por tipo de cargo de trabajadoras respecto de trabajadores en caso que corresponda.

Punta Arenas	
Cargo	Proporción de Sueldos Brutos Trabajadoras vs Trabajadores
Asistente de Bóveda	105%
Asistente de Recuento	92%
Asistente de Recursos Humanos	98%
Asistente Gerencia	100%
Cajero Tes. Op. Part Time	100%
Cajero Tesorería Operativa	92%
Casino Host/Supervisor CMD	100%
Coordinador Mantención	100%
Croupier Monitor	100%
Croupier/Promotor/Vendedor	99%
Ejecutivo CMD	100%
Encargado Prevención de Riesgos	100%
Guardia de Seguridad	97%
Jefe de Cajas	100%
Jefe de Recursos Humanos	100%
Junior	100%
Operador CCTV	104%
Slot Manager	100%
Supervisor Caja y Recuento	100%
Técnico Máquinas de Azar	96%
Vendedor/Promotor Part Time	100%



## **CASINO DE JUEGOS PUNTA ARENAS S.A.**

---

### **4.- REMUNERACIONES**

Durante el ejercicio 2016, los Directores de la Sociedad no percibieron retribución alguna por concepto de remuneraciones.

Asimismo, la remuneración global y bonos pagados a los principales ejecutivos ascienden a M\$ 180.064.

### **5.- ACTIVIDADES Y NEGOCIOS DE LA ENTIDAD**

#### **5.1 Información histórica de la entidad**

La sociedad Casino de Juegos Punta Arenas S.A., fue constituida por escritura pública otorgada en la Notaría de Puerto Montt de don Hernán Tike Carrasco, el día el 09 de Junio del año 2005, extracto de la cual fue inscrito en el Registro de Comercio de del Conservador de Bienes

Raíces de Punta Arenas a fojas 198 N° 174, con fecha 15 de Junio de 2005, y publicado en el Diario Oficial N° 38.187, de fecha 16 de Junio de 2005.

Casino de Juegos Punta Arenas S.A., tiene por único objeto explotar un Casino de Juegos en la ciudad de Punta Arenas, actividad que estaba sujeta a la condición que fuera otorgado por la Superintendencia de Casinos de Juego (organismo encargado de adjudicar las licencias y permisos correspondientes) un permiso de operación para explotar el ya referido casino. En el año 2005, la Superintendencia de Casinos de Juego, abrió el proceso de otorgamiento de permisos de operación, régimen transitorio 2005-2006, presentándose con fecha 5 de Julio de 2005 el anuncio de solicitud por parte de la sociedad para un Casino de Juego en la ciudad de Punta Arenas, solicitud que fuera formalizada con fecha 04 de Agosto de 2005.

En sesión de fecha 10 de Julio de 2006, el Consejo Resolutivo por unanimidad otorgó a la sociedad Casino de Juegos Punta Arenas S.A., el permiso de operación para un casino de juego en la comuna de Punta Arenas, autorizando los servicios anexos y otorgando las licencias de

## **CASINO DE JUEGOS PUNTA ARENAS S.A.**

juego correspondientes; decisión que fue comunicada a la sociedad por medio de Resolución Exenta N° 172, de 21 de Julio de 2006.

El permiso de operación otorgado tiene un plazo de 15 años contados desde el 13 de marzo de 2009, fecha en que la Superintendencia de Casinos de Juego certificó la autorización de inicio de operaciones.

Paralelo al proceso de otorgamiento del permiso de operación, y cumpliendo con lo indicado en la Ley N° 19.995, sobre la materia, se solicitó a la Superintendencia de Valores y Seguros, la inscripción en el Registro de Valores que lleva dicha entidad, otorgándosele a la sociedad Casino de Juegos Punta Arenas S.A., el N° 946 de dicho registro, por medio del certificado de dicha institución con fecha 28 de diciembre de 2006.

Con fecha 13 de marzo, junto con el inicio de las operaciones de la sociedad Casino de Juegos Punta Arenas S.A. comienzan a operar también los negocios adicionales contemplados en el proyecto integral.

### **5.2 Descripción de las actividades y negocios de la entidad**

El principal negocio y único giro de la sociedad es la explotación del permiso de operación de un casino de juegos.

En cumplimiento con el DS N°547 de 2005 del Ministerio de Hacienda que aprueba el reglamento de Juegos de Azar en casinos de juego y Sistema de Homologación, esta sociedad explota mediante el otorgamiento de la respectiva licencia de explotación, sólo juegos de azar que se encuentran incorporados oficialmente en el Catálogo de Juegos y sólo utiliza las máquinas e implementos de juegos de azar previstos en el Registro de Homologación.

A diciembre de 2016 la sociedad operaba 489 máquinas de azar, 20 mesas de juego y 100 posiciones de Bingo.

## **CASINO DE JUEGOS PUNTA ARENAS S.A.**

El Casino obtuvo ingresos brutos del juego por \$17.331 millones, de los cuales un 95% fueron generados en Máquinas de Azar. Durante 2016 los ingresos representaron un aumento de 6% respecto al período 2015, explicada fundamentalmente por el nivel de asistencia en el casino que aumentó un 3% respecto del 2015, acompañado de un aumento de 3% en el gasto promedio por cliente, logrado gracias a distintas iniciativas comerciales y al esfuerzo de todos los equipos de trabajo.

En el ámbito comercial, la empresa ha continuado privilegiando la mantención de una variada oferta de entretenimiento para sus clientes, ya sea con la renovación de los actuales juegos o el incremento de oferta de máquinas de azar y buscando otorgar la mejora alternativa de entretenimiento de la ciudad todos los días de la semana.

Tal como se realizó en años anteriores, el 2016 se continuó el trabajo en la fidelización de los visitantes incorporándolos en el Club Mundo Dreams, el cual permite obtener puntos por jugar en máquinas de azar y mesas de juego y que cada vez ha ido ampliando más la cantidad de beneficios manteniendo el atractivo del producto.

Durante este año se realizaron esfuerzos comerciales importantes que apoyaron la convocatoria, logrando que el casino fuese visitado por más de 401 mil personas con un gasto promedio de \$43.147 por visita.



**Casino de Juego Punta Arenas  
Gasto Promedio por Visita (\$)**

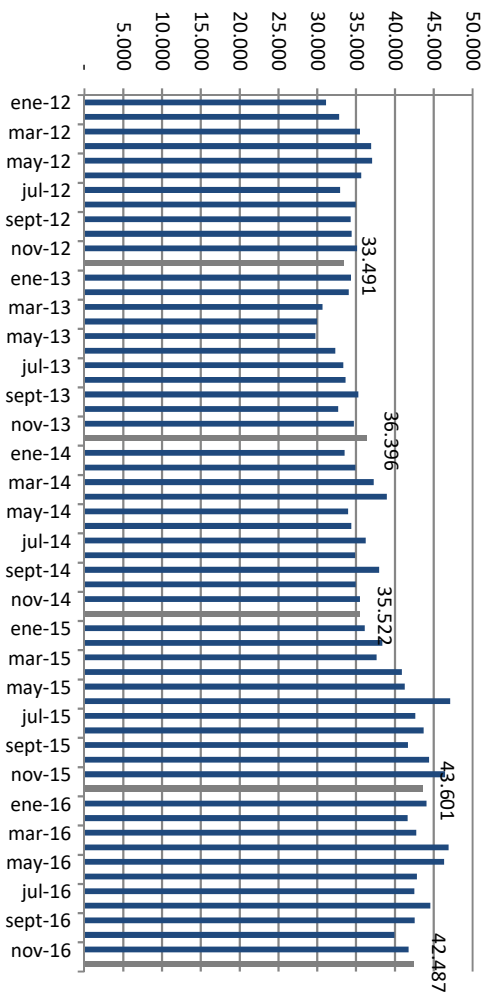

**Casino de Juego Punta Arenas  
Asistencia**

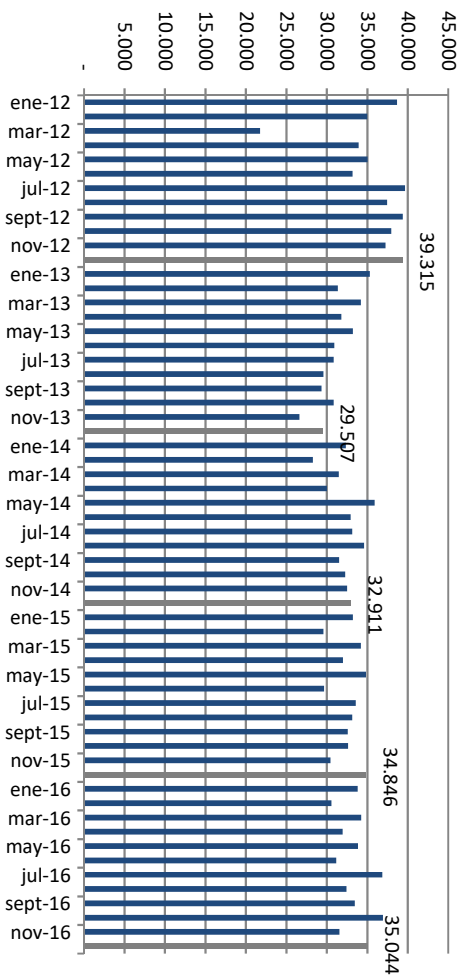

**Casino de Juego Punta Arenas  
Ingresos Brutos (Millones \$)**

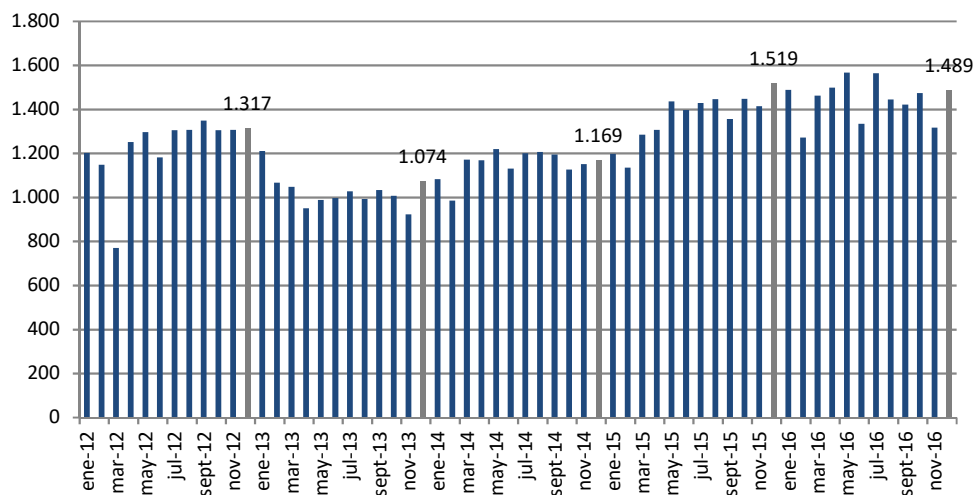

## 6.- FACTORES DE RIESGO

### Riesgo de competencia

Se puede estar expuesto a una disminución de la demanda producto de mayor competencia por captar clientes por parte de los actuales casinos cercanos en operación.

Adicionalmente, existen otras alternativas en la industria del entretenimiento cuyo desarrollo y actividad podría afectar la afluencia de público, tales como hipódromos, centros de apuestas, loterías, así como el desarrollo de cines, eventos deportivos y musicales, entre otros.

El juego vía internet, aunque no se encuentra permitido en Chile, es ofrecido por empresas extranjeras, esto eventualmente podría afectar el nivel de venta del casino.

Por otro lado, aunque la Ley de Casinos de Juego es clara en señalar que las apuestas en máquinas de azar solo pueden desarrollarse en casinos de juegos autorizados, se ha visto la aparición en el país de locales comerciales que ofrecen juegos de azar en máquinas no autorizadas. Esta actividad ilegal podría afectar negativamente las ventas del casino.

## **CASINO DE JUEGOS PUNTA ARENAS S.A.**

---

### **Riesgo de ciclos económicos**

La industria de casinos de juegos podría ser afectada en los períodos de contracción económica. Disminuciones en el nivel de ingreso de las personas, aumento en el nivel de desempleo y desconfianza sobre el futuro económico pueden afectar tanto la asistencia como el gasto por persona en entretención y por tanto podrían afectar negativamente a la Compañía.

### **Riesgos regulatorios**

De acuerdo a lo establecido en la Ley de Casinos de Juego, el permiso de operación que otorga la SCJ para operar un casino puede ser revocado por ésta última mediante resolución fundada si se produce un incumplimiento grave por parte del operador de su obligación de explotar el permiso con estricto apego a la Ley de Casinos de Juego, a sus reglamentos y a las instrucciones que imparta la autoridad. En especial el artículo 31 de la ley 19.995 estipula claramente las causales por las cuales podría ser revocado el permiso de operación.

Asimismo, posibles cambios en la normativa aplicable, la dictación de nuevas regulaciones por cualquier ente fiscalizador o la interpretación de dichas normas por parte de las autoridades administrativas o municipales, podrían afectar también los ingresos, flujo y posición financiera de la Compañía.

### **Riesgo de inflación y tasa de interés**

La Compañía mantiene deudas de corto y largo plazo a tasas fija y tasas variables, las que dependiendo de las condiciones de mercado, podrían incrementar los costos financieros de la Compañía. Así también mantiene deuda denominada en UF que en el evento de verificarse un incremento sustancial en el índice de inflación en Chile, ello tendría un efecto adverso en los resultados de la Compañía.

### **Riesgos relacionados al suministro y costo de la energía**

La Compañía cuenta con contratos de suministro eléctrico para sus operaciones. La Compañía no puede asegurar que al vencimiento de tales contratos pueda renovarlos para asegurar el suministro ni los términos y condiciones que puedan acordarse. Lo anterior podría implicar un aumento significativo en el costo de la energía y por tanto tener un impacto negativo en los resultados y condición financiera de la Compañía.

## **CASINO DE JUEGOS PUNTA ARENAS S.A.**

---

### **Riesgos de fuerza mayor**

Aun cuando la compañía mantiene seguros vigentes para cubrir daños causados por hechos de la naturaleza, accidentes, protestas u otros eventos de fuerza mayor, éstos siniestros podrían dañar los activos de la Compañía o impedir o afectar la operación de una o más unidades de negocio, con el consiguiente efecto adverso en la situación financiera de la Compañía.

### **7.- POLITICAS DE INVERSION Y FINANCIAMIENTO**

La política de financiamiento de Casino de Juegos Punta Arenas S.A. busca la obtención de recursos financieros de corto y largo plazo de estructuras acordes a las inversiones que debe realizar, dentro de los cuales se pueden ser: créditos bancarios, leasings financieros, aportes de capital o recursos provenientes de la operación.

### **8.- INFORMACION SOBRE FILIALES Y COLIGADAS E INVERSIONES EN OTRAS SOCIEDADES**

Conforme a lo establecido en los artículos 86 y 87 de la Ley N° 18.046, la sociedad Casino de Juegos Punta Arenas S.A., no posee filiales y/o coligadas. Tampoco se poseen inversiones en otras entidades

### **9.- UTILIDAD DISTRIBUIBLE**

La sociedad Casino de Juegos Punta Arenas S.A., posee una ganancia acumulada ascendente a M\$10.193.713, conforme a informes financieros que forman parte de esta memoria.

### **10.- POLITICA DE DIVIDENDOS**

Los dividendos a pagar a los accionistas de Casino de Juegos Punta Arenas S.A., se reconocen como un pasivo en los estados financieros en el ejercicio en que son declarados y aprobados por los accionistas o cuando se configura la obligación correspondiente en función de las disposiciones legales vigentes o las políticas de distribución establecidas por la Junta de Accionistas.

## **CASINO DE JUEGOS PUNTA ARENAS S.A.**

Según lo establecido en junta de accionista de la Sociedad con la totalidad de las acciones presente se ha concordado no distribuir dividendos por los periodos cubiertos por estos estados financieros.

### **11.- TRANSACCIONES DE ACCIONES**

Durante el año 2016 no se realizaron transacciones de acciones.

### **12.- INFORMACION SOBRE HECHOS RELEVANTES O ESENCIALES**

Durante el año 2016, no se comunicó ningún hecho esencial a la Superintendencia de Valores y Seguros.



**13.- INFORMES FINANCIEROS 2016 CASINO DE JUEGOS PUNTA ARENAS S.A.**

## INFORME DEL AUDITOR INDEPENDIENTE

Santiago, 31 de marzo de 2017

Señores  
Accionistas y Directores  
Casino de Juegos de Punta Arenas S.A.

Hemos efectuado una auditoría a los estados financieros adjuntos de Casino de Juegos de Punta Arenas S.A. que comprenden el estado de situación financiera al 31 de diciembre de 2016 y los correspondientes estados de resultados, de resultados integrales, de cambios en el patrimonio y de flujos de efectivo por el año terminado en esa fecha y las correspondientes notas a los estados financieros.

*Responsabilidad de la administración por los estados financieros.*

La Administración es responsable por la preparación y presentación razonable de estos estados financieros de acuerdo con Normas Internacionales de Información Financiera. Esta responsabilidad incluye el diseño, implementación y mantención de un control interno pertinente para la preparación y presentación razonable de estados financieros que estén exentos de representaciones incorrectas significativas, ya sea debido a fraude o error.

*Responsabilidad del auditor*

Nuestra responsabilidad consiste en expresar una opinión sobre estos estados financieros a base de nuestra auditoría. Efectuamos nuestra auditoría de acuerdo con normas de auditoría generalmente aceptadas en Chile. Tales normas requieren que planifiquemos y realicemos nuestro trabajo con el objeto de lograr un razonable grado de seguridad de que los estados financieros están exentos de representaciones incorrectas significativas.

Una auditoría comprende efectuar procedimientos para obtener evidencia de auditoría sobre los montos y revelaciones en los estados financieros. Los procedimientos seleccionados dependen del juicio del auditor, incluyendo la evaluación de los riesgos de representaciones incorrectas significativas de los estados financieros ya sea debido a fraude o error. Al efectuar estas evaluaciones de los riesgos, el auditor considera el control interno pertinente para la preparación y presentación razonable de los estados financieros de la entidad con el objeto de diseñar procedimientos de auditoría que sean apropiados en las circunstancias, pero sin el propósito de expresar una opinión sobre la efectividad del control interno de la entidad. En consecuencia, no expresamos tal tipo de opinión. Una auditoría incluye, también, evaluar lo apropiadas que son las políticas de contabilidad utilizadas y la razonabilidad de las estimaciones contables significativas efectuadas por la Administración, así como una evaluación de la presentación general de los estados financieros.

## CASINO DE JUEGOS PUNTA ARENAS S.A.

Consideramos que la evidencia de auditoría que hemos obtenido es suficiente y apropiada para proporcionarnos una base para nuestra opinión.



Santiago, 31 de marzo de 2017  
Casino de Juegos de Punta Arenas S.A.  
2

### *Opinión*

En nuestra opinión, los mencionados estados financieros presentan razonablemente, en todos sus aspectos significativos, la situación financiera de Casino de Juegos de Punta Arenas S.A. al 31 de diciembre de 2016, los resultados de sus operaciones y los flujos de efectivo por el año terminado en esa fecha de acuerdo con Normas Internacionales de Información Financiera.

### *Otros asuntos*

Los estados financieros de Casino de Juegos de Punta Arenas S.A. por el año terminado al 31 de diciembre de 2015, antes de ser estos re-expresados, como se explica en Nota 18.2, fueron auditados por otros auditores, quienes emitieron una opinión sin salvedades sobre los mismos en su informe de fecha 1 de marzo de 2016.

Como parte de nuestra auditoría a los estados financieros por el ejercicio terminado al 31 de diciembre de 2016, también auditamos los ajustes descritos en Nota 18.2, que fueron aplicados para re-expresar los estados financieros del año 2015. En nuestra opinión, tales ajustes son apropiados y han sido aplicados correctamente. No fuimos contratados para auditar, revisar o aplicar cualquier procedimiento sobre los estados financieros del año 2015 de Casino de Juegos de Punta Arenas S.A., diferentes a los ajustes de re-expresión y, en consecuencia, no expresamos una opinión ni cualquier otro tipo de seguridad sobre los estados financieros del año 2015 tomados en su conjunto.

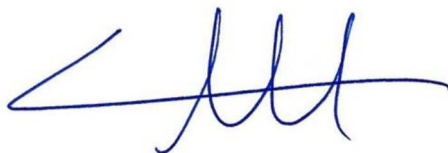

Ricardo Arraño T.  
RUT: 9.854.788-6





**CASINO DE JUEGOS PUNTA ARENAS S.A.**

---

## **ESTADOS FINANCIEROS**

**Correspondiente a los ejercicios terminados al 31 de diciembre de 2016 y 2015**

## ESTADO DE SITUACION FINANCIERA CLASIFICADO

Al 31 de diciembre de 2016 y 2015  
(Expresado en miles de pesos chilenos)

Activos	Nota	31-12-2016 M\$	31-12-2015 M\$
<b>Activos corrientes</b>			
Efectivo y equivalente al efectivo	6	2.058.564	1.737.129
Otros activos no financieros, corriente	7	23.853	27.960
Deudores comerciales y otras cuentas por cobrar, corriente	8	92.743	178.419
Cuentas por cobrar a entidades relacionadas, corriente	9	20.880.318	18.666.478
Inventarios, corrientes	10	18.315	23.934
Activos por impuestos corrientes	11	470.370	358.112
<b>Total de activos corrientes distintos de los activos o grupos de activos clasificados como mantenidos para la venta</b>		<b>23.544.163</b>	<b>20.992.032</b>
Activos no corrientes o grupos de activos para su disposición clasificados como mantenidos para la venta		-	-
<b>Total de activos no corrientes o grupos de activos clasificados como mantenidos para la venta</b>		<b>-</b>	<b>-</b>
<b>Activos corrientes totales</b>		<b>23.544.163</b>	<b>20.992.032</b>
<b>Activos no corrientes</b>			
Otros activos no financieros, no corrientes	7	-	406.811
Activos intangibles distintos a la plusvalía	12	25.575	24.501
Propiedades, planta y equipo	13	1.339.966	1.201.555
Activos por impuestos diferidos	14	47.367	101.196
<b>Total activos no corrientes</b>		<b>1.412.908</b>	<b>1.734.063</b>
<b>Total de activos</b>		<b>24.957.071</b>	<b>22.726.095</b>

Las notas adjuntas números 1 a 28 forman parte integral de estos estados financieros.

**CASINO DE JUEGOS PUNTA ARENAS S.A.**

**ESTADO DE SITUACION FINANCIERA CLASIFICADO**

Al 31 de diciembre de 2016 y 2015  
(Expresado en miles de pesos chilenos)

Patrimonio y pasivos	Nota	31-12-2016 M\$	31-12-2015 M\$
<b>Pasivos</b>			
<b>Pasivos corrientes</b>			
Cuentas por pagar comerciales y otras cuentas por pagar	16	548.302	653.554
Cuentas por pagar a entidades relacionadas, corriente	9	11.428.752	11.798.158
Provisiones corrientes por beneficios a los empleados	17	116.150	154.407
Otros pasivos no financieros, corriente	7	526.010	507.772
<b>Total pasivos corrientes</b>		<b>12.619.214</b>	<b>13.113.891</b>
<b>Total pasivos</b>		<b>12.619.214</b>	<b>13.113.891</b>
<b>Patrimonio</b>			
Capital emitido	18	2.284.554	2.284.554
Otras reservas		(120.610)	(120.610)
Ganancias (pérdidas) acumuladas		10.173.913	7.448.260
<b>Patrimonio atribuible a los propietarios de la controladora</b>		<b>12.337.857</b>	<b>9.612.204</b>
Participaciones no controladoras		-	-
<b>Total patrimonio</b>		<b>12.337.857</b>	<b>9.612.204</b>
<b>Total patrimonio y pasivos</b>		<b>24.957.071</b>	<b>22.726.095</b>

Las notas adjuntas números 1 a 28 forman parte integral de estos estados financieros.

## ESTADO DE RESULTADOS POR FUNCION

Al 31 de diciembre de 2016 y 2015  
(Expresado en miles de pesos chilenos)

	Nota	31-12-2016 M\$	31-12-2015 M\$
Ingresos de actividades ordinarias	20	14.585.915	13.777.626
Costo de ventas	20	(9.225.609)	(9.083.467)
<b>Ganancia bruta</b>		<b>5.360.306</b>	<b>4.694.159</b>
Otros ingresos por función	23	115.108	121.447
Gastos de administración		(2.022.297)	(1.907.338)
Otros gastos, por función	23	(3.078)	(60.709)
Ingresos financieros	20	34.684	43.782
Costos financieros	20	(4.565)	(4.882)
Diferencias de cambio	21	7.141	20.659
Resultado por unidades de reajuste	22	29.354	45.801
<b>Ganancia (pérdida) antes del impuesto</b>		<b>3.516.653</b>	<b>2.952.919</b>
Gasto por impuesto a las ganancias	14	(791.000)	(588.676)
<b>Ganancia (pérdida) procedente de operaciones continuadas</b>		<b>2.725.653</b>	<b>2.364.243</b>
Ganancia (pérdida) procedente de operaciones discontinuadas		-	-
<b>Ganancia (pérdida)</b>		<b>2.725.653</b>	<b>2.364.243</b>
<b>Ganancia (pérdida), atribuible a</b>			
Ganancia (pérdida), atribuible a los propietarios de la controladora		2.725.653	2.364.243
Ganancia (pérdida), atribuible a participaciones no controladoras		-	-
<b>Ganancia (pérdida)</b>		<b>2.725.653</b>	<b>2.364.243</b>
<b>Ganancias por acción</b>			
<b>Ganancia por acción básica</b>			
Ganancia (pérdida) por acción básica en operaciones continuadas	19	47,035	40,798
Ganancia (pérdidas) por acción básica en operaciones discontinuadas		-	-
<b>Ganancia (pérdida) por acción básica</b>	19	<b>47,035</b>	<b>40,798</b>
<b>Ganancias por acción diluidas</b>			
Ganancias (pérdida) diluida por acción procedente de operaciones continuadas		-	-
Ganancias (pérdida) diluida por acción procedentes de operaciones discontinuadas		-	-
<b>Ganancias (pérdida) diluida por acción</b>		<b>-</b>	<b>-</b>

Las notas adjuntas números 1 a 28 forman parte integral de estos estados financieros.

**ESTADO DE RESULTADOS INTEGRALES**

Al 31 de diciembre de 2016 y 2015  
(Expresado en miles de pesos chilenos)

	<b>31-12-2016</b>	<b>31-12-2015</b>
	<b>M\$</b>	<b>M\$</b>
<b>Estado del resultado integral</b>		
Ganancia (pérdida)	2.725.653	2.364.243
<b>Resultado antes de impuesto a las ganancias</b>	<b>2.725.653</b>	<b>2.364.243</b>
Impuesto a las ganancias relacionado con componentes de otro resultado integral	-	-
<b>Resultado integral total</b>	<b>2.725.653</b>	<b>2.364.243</b>
<b>Resultado integral atribuible a</b>		
Resultado integral atribuible a los propietarios de la controladora	2.725.653	2.364.243
Resultado integral atribuible a participaciones no controladoras	-	-
<b>Resultado integral total</b>	<b>2.725.653</b>	<b>2.364.243</b>

Las notas adjuntas números 1 a 28 forman parte integral de estos estados financieros.

## ESTADO DE FLUJO DE EFECTIVO METODO DIRECTO

Al 31 de diciembre de 2016 y 2015  
(Expresado en miles de pesos chilenos)

Flujos de efectivo procedentes de (utilizados en) actividades de operación	Nota	31-12-2016 M\$	31-12-2015 M\$
<b>Clases de cobros por actividades de operación</b>			
Cobros procedentes las ventas de bienes y prestación de servicios		17.442.305	16.306.862
<b>Clases de pagos</b>			
Pagos a proveedores por el suministro de bienes y servicios		(11.479.111)	(10.431.520)
Pagos a y por cuenta de los empleados		(1.334.776)	(1.239.354)
Impuestos a las ganancias reembolsados (pagados)		(537.477)	(321.824)
<b>Flujos de efectivo netos procedentes de (utilizados en) actividades de operación</b>		<b>4.090.941</b>	<b>4.314.164</b>
<b>Flujos de efectivo procedentes de (utilizados en) actividades de inversión</b>			
Compras intangibles distintos a la plusvalía		-	(19.511)
Compras de propiedades, planta y equipo		(561.854)	(458.930)
Intereses recibidos		34.684	43.782
<b>Flujos de efectivo netos procedentes de (utilizados en) actividades de inversión</b>		<b>(527.170)</b>	<b>(434.659)</b>
<b>Flujos de efectivo procedentes de (utilizados en) actividades de financiación</b>			
Préstamos de entidades relacionadas		95.000	206.235
Préstamos a entidades relacionadas		(3.337.336)	(4.068.995)
<b>Flujos de efectivo netos procedentes de (utilizados en) actividades de financiación</b>		<b>(3.242.336)</b>	<b>(3.862.760)</b>
<b>Incremento neto (disminución) en el efectivo y equivalentes al efectivo, antes del efecto de los cambios en la tasa de cambio</b>		<b>320.835</b>	<b>16.745</b>
Efectos de la variación en la tasa de cambio sobre el efectivo y equivalentes al efectivo		-	-
<b>Incremento (disminución) neto de efectivo y equivalentes al efectivo</b>		<b>320.835</b>	<b>16.745</b>
Efectivo y equivalentes al efectivo al principio del ejercicio		1.737.129	1.720.384
<b>Efectivo y equivalentes al efectivo al final del ejercicio</b>	6	<b>2.058.564</b>	<b>1.737.129</b>

Las notas adjuntas números 1 a 28 forman parte integral de estos estados financieros.



**ESTADO DE CAMBIOS EN EL PATRIMONIO NETO**

Al 31 de diciembre de 2016 y 2015  
(Expresado en miles de pesos chilenos)

**31 de diciembre 2016**

	Capital emitido	Otras reservas	Ganancias (pérdidas) acumuladas	Patrimonio atribuible a los propietarios de la controladora	Participaciones no controladoras	Patrimonio total
<b>Saldo inicial ejercicio actual 01/01/2016</b>	2.284.554	(120.610)	7.448.260	9.612.204	-	9.612.204
Incremento (disminución) por cambios en políticas contables	-	-	-	-	-	-
Incremento (disminución) por correcciones de errores	-	-	-	-	-	-
<b>Saldo inicial reexpresado</b>	2.284.554	(120.610)	7.448.260	9.612.204	-	9.612.204
<b>Cambios en patrimonio</b>						
Resultado integral						
Ganancia (pérdida)	-	-	2.725.653	2.725.653	-	2.725.653
Otro resultado integral	-	-	-	-	-	-
<b>Resultado integral total</b>	-	-	2.725.653	2.725.653	-	2.725.653
Emisión de patrimonio	-	-	-	-	-	-
Incremento (disminución) por transferencias y otros cambios	-	-	-	-	-	-
Incremento (disminución) por transacciones de acciones en cartera	-	-	-	-	-	-
<b>Total de cambios en patrimonio</b>	-	-	2.725.653	2.725.653	-	2.725.653
<b>Saldo final ejercicio actual 31/12/2016</b>	2.284.554	(120.610)	10.173.913	12.337.857	-	12.337.857

Las notas adjuntas números 1 a 28 forman parte integral de estos estados financieros.

**ESTADO DE CAMBIOS EN EL PATRIMONIO NETO**

Al 31 de diciembre de 2015 y 2014  
(Expresado en miles de pesos chilenos)

**31 de diciembre 2015**

	Capital emitido	Otras reservas	Ganancias (pérdidas) acumuladas	Patrimonio atribuible a los propietarios de la controladora	Participaciones no controladoras	Patrimonio total
<b>Saldo inicial ejercicio anterior 01/01/2015</b>	<b>2.284.554</b>	<b>(120.610)</b>	<b>5.084.017</b>	<b>7.247.961</b>	-	<b>7.247.961</b>
Incremento (disminución) por cambios en políticas contables	-	-	-	-	-	-
Incremento (disminución) por correcciones de errores	-	-	-	-	-	-
<b>Saldo inicial reexpresado</b>	<b>2.284.554</b>	<b>(120.610)</b>	<b>5.084.017</b>	<b>7.247.961</b>	-	<b>7.247.961</b>
<b>Cambios en patrimonio</b>						
Resultado integral						
Ganancia (pérdida)	-	-	2.364.243	2.364.243	-	2.364.243
Otro resultado integral	-	-	-	-	-	-
Resultado integral total	-	-	2.364.243	2.364.243	-	2.364.243
Emisión de patrimonio	-	-	-	-	-	-
Incremento (disminución) por transferencias y otros cambios	-	-	-	-	-	-
Incremento (disminución) por transacciones de acciones en cartera	-	-	-	-	-	-
<b>Total de cambios en patrimonio</b>	-	-	2.364.243	2.364.243	-	2.364.243
<b>Saldo final ejercicio anterior 31/12/2015</b>	<b>2.284.554</b>	<b>(120.610)</b>	<b>7.448.260</b>	<b>9.612.204</b>	-	<b>9.612.204</b>

Las notas adjuntas números 1 a 28 forman parte integral de estos estados financieros.

## **CASINO DE JUEGOS PUNTA ARENAS S.A.**

---

### **NOTAS A LOS ESTADOS FINANCIEROS**

Correspondientes al 31 diciembre de 2016 y 20145

#### **Nota 1.- Información general.**

Casino de Juegos Punta Arenas S.A., RUT 99.599.450-K, en adelante Sociedad, es una sociedad anónima cerrada con domicilio en Avenida Libertador Bernardo O'Higgins 1235, Punta Arenas.

La Sociedad fue constituida como Sociedad anónima cerrada, según consta en escritura pública otorgada en la Notaría de Puerto Montt de doña Claudia Brahm, Notaria suplente del titular don Hernán Tike Carrasco, con fecha 9 de junio de 2005, y su objeto social es la explotación de un casino de juego y de sus servicios anexos, en la ciudad de Punta Arenas, autorizado por la Superintendencia de Casinos de Juego en conformidad con la Ley Número 19.995 y su reglamento.

La Sociedad se encuentra inscrita bajo el número 153 en el registro de entidades informantes de la Superintendencia de Valores y Seguros.

Con fecha 10 de marzo de 2009, se autoriza por Resolución Exenta N°116 de la Superintendencia de Casinos de Juego, la modificación del estatuto social de Casino de Juegos Punta Arenas S.A.; referido a aumento de capital y denominación de fantasía Punta Arenas.

Con fecha 12 de marzo de 2009, mediante Resolución Exenta N°120, la Superintendencia de Casinos de Juego, certifica que la Sociedad Casino de Juegos Punta Arenas S.A. se encuentra habilitada para dar inicio a la operación de un casino de juegos autorizado en la ciudad de Punta Arenas.

La Sociedad detenta su permiso de operación de la Ley N°19.995 que autorizó la operación de casinos de juego en cada región del país. El permiso de operación expira el 19 de febrero de 2024.

La Sociedad comienza a operar el Casino de Juegos Punta Arenas el día 12 de marzo de 2009, quedando pendiente el resto del proyecto integral, el cual con fecha 12 de marzo de 2009, mediante Resolución Exenta N° 122, la Superintendencia de Casinos de Juego, certificó el cumplimiento de las obras correspondientes al Hotel, SPA y Gimnasio, Business Center, Centro de convenciones y sus servicios complementarios del proyecto autorizado a Casino de Juegos Punta Arenas S.A.

Con fecha 21 de Julio de 2006, en resolución exenta número 172 de la Superintendencia de Casinos de Juego, la Sociedad obtuvo el permiso de operación de un casino de juegos en Punta Arenas.

## **CASINO DE JUEGOS PUNTA ARENAS S.A.**

Con la entrada en vigencia de la Ley 20.382 de octubre 2009 se procedió a cancelar su inscripción número 946 en el registro de valores y pasa a formar parte del registro de entidades informantes con el número 153.

### **1.1.- Capital social y propiedad.**

Al 31 de diciembre de 2016 el capital social asciende a M\$ 2.284.554, dividido en 57.948.942 acciones suscritas y pagadas, sin valor nominal, todas de una misma serie.

Al 31 de diciembre de 2016 y 2015, la estructura de propiedad de Casino de Juegos Punta Arenas S.A. está conformada por los siguientes accionistas:

<u>RUT</u>	<u>Accionista</u>	<u>Acciones</u>		<u>% Participación Capital suscrito</u>	
		<u>31-12-2016</u>	<u>31-12-2015</u>	<u>31-12-2016</u>	<u>31-12-2015</u>
96.838.520-8	Inversiones y Turismo S.A.	57.369.453	57.369.453	99%	99%
76.039.388-6	Casinos del Sur S.P.A.	579.489	579.489	1%	1%
<b>Total</b>		<b>57.948.942</b>	<b>57.948.942</b>	<b>100%</b>	<b>100%</b>

### **1.2.- Personal.**

Al 31 de diciembre de 2016 Casino de Juegos Punta Arenas S.A. cuenta con una dotación de 149 trabajadores (143 trabajadores al 31 de diciembre 2015).

### **1.3.- Directorio y administración.**

Casino de Juegos Punta Arenas S.A. es administrado por un directorio compuesto por cinco directores titulares, los que son elegidos por un período de tres años.

El actual directorio fue designado en la Junta de Accionistas celebrada el día 10 de agosto de 2016 y está compuesta por los señores:

<u>Nombre</u>	<u>RUT</u>	<u>Cargo</u>
Claudio Félix Fischer Llop	7.378.806-4	Presidente
Graeme Stephens (1)	M00131111	Director
Anthony Leeming (1)	M00064098	Director
Roberto Eduardo Chute	AAC496085	Director
Enrique Cibie	6.027.149-6	Director

### **Nota 2.- Resumen de las principales políticas contables.**

A continuación se describen las principales políticas contables adoptadas para la preparación de los presentes estados financieros, las cuales han sido aplicadas de manera uniforme en todos los ejercicios presentados.

## **CASINO DE JUEGOS PUNTA ARENAS S.A.**

---

### **2.1.- Responsabilidad de la información.**

La información contenida en estos estados financieros es responsabilidad de la Administración de Casino de Juegos Punta Arenas S.A., quienes manifiestan expresamente que se han aplicado en su totalidad los principios y criterios incluidos en las Normas Internacionales de Información Financiera (NIIF).

Los presentes estados financieros han sido aprobados el 31 de marzo de 2017 por el directorio de Casino de Juegos Punta Arenas S.A.

### **2.2.- Bases de preparación de los estados financieros.**

#### **Estados financieros al 31 de diciembre de 2016**

Los estados financieros de la Sociedad al 31 de diciembre de 2016 y por el año terminado en esa fecha, han sido preparados de acuerdo a las Normas Internacionales de Información Financiera (NIIF), emitidas por el International Accounting Standard Board (IASB), e instrucciones de la Superintendencia de Valores y Seguros de Chile (SVS).

#### **Estados financieros al 31 de diciembre de 2015.**

Los estados financieros de la Sociedad al 31 de diciembre de 2015 y por el año terminado en esa fecha, han sido preparados de acuerdo a las Normas Internacionales de Información Financiera (NIIF), emitidas por el International Accounting Standards Board (IASB), e instrucciones de la Superintendencia de Valores y Seguros de Chile (SVS).

De existir discrepancias entre las NIIF y las instrucciones de la SVS, priman estas últimas sobre las primeras.

Los estados financieros al 31 de diciembre de 2016 y 2015 han sido preparados sobre la base del costo histórico.

### **2.3.- Período cubierto por los estados financieros.**

Los presentes estados financieros cubren los siguientes ejercicios:

- Estado de situación financiera clasificado al 31 de diciembre de 2016 y 2015.
- Estado de resultados por función por los ejercicios terminados al 31 de diciembre de 2016 y 2015.
- Estado de flujo de efectivo por los ejercicios terminados al 31 de diciembre de 2016 y 2015.
- Estado de cambios en el patrimonio neto por los ejercicios terminados al 31 de diciembre de 2016 y 2015.

## **CASINO DE JUEGOS PUNTA ARENAS S.A.**

---

### **2.4.- Nuevos pronunciamientos contables**

#### *Normas e interpretaciones*

---

*NIIF 14 “Cuentas regulatorias diferidas”* – Publicada en enero 2014. Norma provisional sobre la contabilización de determinados saldos que surgen de las actividades de tarifa regulada (“cuentas regulatorias diferidas”). Esta norma es aplicable solamente a las entidades que aplican la NIIF 1 como adoptantes por primera vez de las NIIF.

#### *Enmiendas y mejoras*

---

Enmienda a *NIIF 11 “Acuerdos conjuntos”*, sobre adquisición de una participación en una operación conjunta - Publicada en mayo 2014. Esta enmienda incorpora a la norma una guía en relación a cómo contabilizar la adquisición de una participación en una operación conjunta que constituye un negocio.

Enmienda a NIC 16 “Propiedad, planta y equipo” y NIC 38 “Activos intangibles”, sobre depreciación y amortización – Publicada en mayo 2014. Clarifica que los ingresos son en general una base inapropiada para medir el consumo de los beneficios económicos que están incorporados en activo intangible o u elemento de propiedad, planta y equipo y, por lo tanto, existe una presunción refutable de que un método de depreciación o amortización, basada en los ingresos, no es apropiada.

Enmienda a NIC 16 “Propiedad, planta y equipo” y NIC 41 “Agricultura”, sobre plantas portadoras – Publicada en junio 2014. Esta enmienda modifica la información financiera en relación a las “plantas portadoras” (por ejemplo vides, árboles frutales, etc.). La enmienda define el concepto de “planta portadora” y establece que las mismas deben contabilizarse como propiedad, planta y equipo, ya que se entiende que su funcionamiento es similar al de fabricación. En consecuencia, se incluyen dentro del alcance de la NIC 16, en lugar de la NIC 41. Los productos que crecen en las plantas portadoras se mantendrá dentro del alcance de la NIC 41.

Enmienda a NIC 27 "Estados financieros separados", sobre el método de participación - Publicada en agosto 2014. Esta modificación permite a las entidades utilizar el método de la participación en el reconocimiento de las inversiones en subsidiarias, negocios conjuntos y asociadas en sus estados financieros separados.

## **CASINO DE JUEGOS PUNTA ARENAS S.A.**

---

Enmienda a NIIF 10 “Estados Financieros Consolidados” y NIC 28 “Inversiones en asociadas y negocios conjuntos”. Publicada en diciembre 2014. La enmienda clarifica sobre la aplicación de la excepción de consolidación para entidades de inversión y sus subsidiarias. La enmienda a NIIF 10 clarifica sobre la excepción de consolidación que está disponible para entidades en estructuras de grupo que incluyen entidades de inversión. La enmienda a NIC 28 permite, a una entidad que no es una entidad de inversión, pero tiene una participación en una asociada o negocio conjunto que es una entidad de inversión, una opción de política contable en la aplicación del método de la participación. La entidad puede optar por mantener la medición del valor razonable aplicado por la asociada o negocio conjunto que es una entidad de inversión, o en su lugar, realizar una consolidación a nivel de la entidad de inversión (asociada o negocio conjunto).

Enmienda a NIC 1 “Presentación de Estados Financieros”. Publicada en diciembre 2014. La enmienda clarifica la guía de aplicación de la NIC 1 sobre materialidad y agregación, presentación de subtotales, estructura de los estados financieros y divulgación de las políticas contables. Las modificaciones forman parte de la Iniciativa sobre Divulgaciones del IASB.

### *Mejoras a las Normas Internacionales de Información Financiera (2014) Emitidas en septiembre de 2014.*

*NIIF 5, "Activos no corrientes mantenidos para la venta y operaciones interrumpidas"*. La enmienda aclara que, cuando un activo (o grupo para disposición) se reclasifica de “mantenidos para la venta "a" mantenidos para su distribución ", o viceversa, esto no constituye una modificación de un plan de venta o distribución, y no tiene que ser contabilizado como tal. Esto significa que el activo (o grupo para disposición) no necesita ser reinstalado en los estados financieros como si nunca hubiera sido clasificado como "mantenidos para la venta" o "mantenidos para distribuir ", simplemente porque las condiciones de disposición han cambiado. La enmienda también rectifica una omisión en la norma explicando que la guía sobre los cambios en un plan de venta se debe aplicar a un activo (o grupo para disposición) que deja de estar mantenido para la distribución, pero que no se reclasifica como "mantenido para la venta”.

*NIIF 7 "Instrumentos financieros: Información a revelar"*. Hay dos modificaciones de la NIIF 7. (1) Contratos de servicio: Si una entidad transfiere un activo financiero a un tercero en condiciones que permiten que el cedente de baja el activo, la NIIF 7 requiere la revelación de cualquier tipo de implicación continuada que la entidad aún pueda tener en los activos transferidos. NIIF 7 proporciona orientación sobre lo que se entiende por implicación continuada en este contexto. La enmienda es prospectiva con la opción de aplicarla de forma retroactiva. Esto afecta también a NIIF 1 para dar la misma opción a quienes aplican NIIF por primera vez. (2) Estados financieros interinos: La enmienda aclara que la divulgación adicional requerida por las modificaciones de la NIIF 7, "Compensación de activos financieros y pasivos financieros” no se requiere específicamente para todos los períodos intermedios, a menos que sea requerido por la NIC 34. La modificación es retroactiva.

*NIC 19, "Beneficios a los empleados"* - La enmienda aclara que, para determinar la tasa de descuento para las obligaciones por beneficios post-empleo, lo importante es la moneda en que

**CASINO DE JUEGOS PUNTA ARENAS S.A.**

están denominados los pasivos y no el país donde se generan. La evaluación de si existe un mercado amplio de bonos corporativos de alta calidad se basa en los bonos corporativos en esa moneda, no en bonos corporativos en un país en particular. Del mismo modo, donde no existe un mercado amplio de bonos corporativos de alta calidad en esa moneda, se deben utilizar los bonos del gobierno en la moneda correspondiente. La modificación es retroactiva pero limitada al comienzo del primer periodo presentado.

*NIC 34, "Información financiera intermedia"* - La enmienda aclara qué se entiende por la referencia en la norma a "información divulgada en otra parte de la información financiera intermedia". La nueva enmienda modifica la NIC 34 para requerir una referencia cruzada de los estados financieros intermedios a la ubicación de esa información. La modificación es retroactiva.

La adopción de las normas, enmiendas e interpretaciones antes descritas, no tienen un impacto significativo en los estados financieros de la Sociedad.

- a) Normas, interpretaciones y enmiendas emitidas, cuya aplicación aún no es obligatoria, para las cuales no se ha efectuado adopción anticipada.

Normas e interpretaciones	Obligatoria para ejercicios iniciados a partir de
<i>NIIF 9 "Instrumentos Financieros"</i> - Publicada en julio 2014. El IASB ha publicado la versión completa de la NIIF 9, que sustituye la guía de aplicación de la NIC 39. Esta versión final incluye requisitos relativos a la clasificación y medición de activos y pasivos financieros y un modelo de pérdidas crediticias esperadas que reemplaza el actual modelo de deterioro de pérdida incurrida. La parte relativa a contabilidad de cobertura que forma parte de esta versión final de NIIF 9 había sido ya publicada en noviembre 2013. Su adopción anticipada es permitida.	01/01/2018
<i>NIIF 15 "Ingresos procedentes de contratos con clientes"</i> – Publicada en mayo 2014. Establece los principios que una entidad debe aplicar para la presentación de información útil a los usuarios de los estados financieros en relación a la naturaleza, monto, oportunidad e incertidumbre de los ingresos y los flujos de efectivo procedentes de los contratos con los clientes. Para ello el principio básico es que una entidad reconocerá los ingresos que representen la transferencia de bienes o servicios prometidos a los clientes en un monto que refleje la contraprestación a la cual la entidad espera tener derecho a cambio de esos bienes o servicios. Su aplicación reemplaza a la NIC 11 Contratos de Construcción; NIC 18 Ingresos ordinarios; CINIIF 13 Programas de fidelización de clientes; CINIIF 15 Acuerdos para la construcción de bienes inmuebles; CINIIF 18 Transferencias de activos procedentes de clientes; y SIC-31 Ingresos-Permutas de Servicios de Publicidad. Se permite su aplicación anticipada.	01/01/2018



**CASINO DE JUEGOS PUNTA ARENAS S.A.**

NIIF 16 “Arrendamientos” – Publicada en enero de 2016 establece el principio para el reconocimiento, medición, presentación y revelación de arrendamientos. NIIF 16 sustituye a la NIC 17 actual e introduce un único modelo de contabilidad arrendatario y requiere un arrendatario reconocer los activos y pasivos de todos los contratos de arrendamiento con un plazo de más de 12 meses, a menos que el activo subyacente sea de bajo valor. NIIF 16 es efectiva para períodos anuales que comienzan en o después del 1 de enero 2019 y su aplicación anticipada está permitida para las entidades que aplican las NIIF 15 antes de la fecha de la aplicación inicial de la NIIF 16.

01/01/2019

CINIIF 22 “Transacciones en Moneda Extranjera y Contraprestaciones Anticipadas”. Publicada en diciembre 2016. Esta Interpretación se aplica a una transacción en moneda extranjera (o parte de ella) cuando una entidad reconoce un activo no financiero o pasivo no financiero que surge del pago o cobro de una contraprestación anticipada antes de que la entidad reconozca el activo, gasto o ingreso relacionado (o la parte de estos que corresponda). La interpretación proporciona una guía para cuándo se hace un pago / recibo único, así como para situaciones en las que se realizan múltiples pagos / recibos. Tiene como objetivo reducir la diversidad en la práctica.

01/01/2018

Enmiendas y mejoras

Obligatoria para ejercicios iniciados a partir de

Enmienda a NIC 7 “Estado de Flujo de Efectivo”. Publicada en febrero de 2016. La enmienda introduce una revelación adicional que permite a los usuarios de los estados financieros evaluar los cambios en las obligaciones provenientes de las actividades financieras.

01/01/2017

Enmienda a NIC 12 “Impuesto a las ganancias”. Publicada en febrero de 2016. La enmienda clarifica cómo contabilizar los activos por impuestos diferidos en relación con los instrumentos de deuda valorizados a su valor razonable.

01/01/2017

Enmienda a NIIF 2 “Pagos Basados en Acciones”. Publicada en Junio 2016. La enmienda clarifica la medición de los pagos basados en acciones liquidados en efectivo y la contabilización de modificaciones que cambian dichos pagos a liquidación con instrumentos de patrimonio. Adicionalmente, introduce una excepción a los principios de NIIF 2 que requerirá el tratamiento de los premios como si fuera todo liquidación como un instrumento de patrimonio, cuando el empleador es obligado a retener el impuesto relacionado con los pagos basados en acciones.

01/01/2018

Enmienda a NIIF 15 “Ingresos Procedentes de Contratos con Clientes”.

01/01/2018

## **CASINO DE JUEGOS PUNTA ARENAS S.A.**

Publicada en abril 2016. La enmienda introduce aclaraciones a la guía para la identificación de obligaciones de desempeño en los contratos con clientes, contabilización de licencias de propiedad intelectual y la evaluación de principal versus agente (presentación bruta versus neta del ingreso). Incluye nuevos y modificados ejemplos ilustrativos como guía, así como ejemplos prácticos relacionados con la transición a la nueva norma de ingresos.

Enmienda a NIIF 4 “*Contratos de Seguro*”, con respecto a la aplicación de la NIIF 9 “*Instrumentos Financieros*”. Publicada en septiembre 2016. La enmienda introduce dos enfoques: (1) enfoque de superposición, que da a todas las compañías que emiten contratos de seguros la opción de reconocer en otro resultado integral, en lugar de pérdidas y ganancias, la volatilidad que podría surgir cuando se aplica la NIIF 9 antes que la nueva norma de contratos de seguros) y (2) exención temporal de NIIF 9, que permite a las compañías cuyas actividades son predominantemente relacionadas a los seguros, aplicar opcionalmente una exención temporal de la NIIF 9 hasta el año 2021, continuando hasta entonces con la aplicación de NIC 39.

01/01/2018

Enmienda a NIC 40 “*Propiedades de Inversión*”, en relación a las transferencias de propiedades de inversión. Publicada en diciembre 2016. La enmienda clarifica que para transferir para, o desde, propiedades de inversión, debe existir un cambio en el uso. Para concluir si ha cambiado el uso de una propiedad debe existir una evaluación (sustentado por evidencias) de si la propiedad cumple con la definición.

01/01/2018

Enmienda a NIIF 1 “*Adopción por primera vez de las NIIF*”, relacionada con la suspensión de las excepciones a corto plazo para los adoptantes por primera vez con respecto a la NIIF 7, NIC 19 y NIIF 10. Publicada en diciembre 2016.

01/01/2018

Enmienda a NIIF 12 “*Información a Revelar sobre Participaciones en Otras Entidades*”. Publicada en diciembre 2016. La enmienda clarifica el alcance de ésta norma. Estas modificaciones deben aplicarse retroactivamente a los ejercicios anuales que comiencen a partir del 1 de enero de 2017.

01/01/2018

Enmienda a NIC 28 “*Inversiones en Asociadas y Negocios Conjuntos*”, en relación a la medición de la asociada o negocio conjunto al valor razonable. Publicada en diciembre 2016.

01/01/2018

Enmienda a NIIF 10 “*Estados Financieros Consolidados*” y NIC 28 “*Inversiones en asociadas y negocios conjuntos*”. Publicada en septiembre 2014. Esta modificación aborda una inconsistencia entre los requerimientos de la NIIF 10 y los de la NIC 28 en el tratamiento de la venta o la aportación de bienes entre un inversor y su asociada o negocio conjunto. La principal consecuencia de las enmiendas es que se reconoce una ganancia o pérdida completa cuando la transacción involucra un negocio (se encuentre

Indeterminado

## **CASINO DE JUEGOS PUNTA ARENAS S.A.**

en una filial o no) y una ganancia o pérdida parcial cuando la transacción involucra activos que no constituyen un negocio, incluso si estos activos están en una subsidiaria.

### **2.5.- Segmentos operativos.**

La NIIF 8 exige que las entidades adopten "el enfoque de la Administración" al revelar información sobre el resultado de sus segmentos operativos. La Sociedad no presenta información financiera por segmentos, debido a que su giro es único, explotar un casino de juego en la ciudad de Punta Arenas.

### **2.6.- Moneda de presentación y moneda funcional.**

Los estados financieros son presentados en pesos chilenos, que es la moneda funcional de Casino de Juegos Punta Arenas S.A. y la de su matriz Inversiones y Turismo S.A.

Las transacciones en moneda distintas a la moneda funcional se convierten al tipo de cambio vigente a la fecha de la transacción o a un promedio representativo. La moneda chilena se presenta en miles de pesos, redondeada al entero superior, por cada cifra superior a los 500 pesos, salvo que se indique expresamente que el valor se muestra en pesos.

### **2.7.- Bases de conversión.**

Moneda extranjera es aquella diferente de la moneda funcional de una entidad. Las transacciones en monedas extranjeras son inicialmente registradas al tipo de cambio de la moneda funcional de la entidad a la fecha de transacción. Los activos y pasivos monetarios denominados en moneda extranjera son traducidos al tipo de cambio de la moneda funcional a la fecha de cierre del estado de situación financiera. Todas las diferencias de esta traducción son llevadas al rubro Diferencia de cambios en el estado de resultados por función.

Los activos y pasivos expresados en moneda extranjera o unidades de reajustes, han sido convertidos a pesos chilenos según el siguiente detalle:

	<u>31-12-2016</u>	<u>31-12-2015</u>
Dólar Estadounidense (USD)	669,47	710,06
Unidad de Fomento (UF)	26.347,98	25.629,09

### **2.8.- Efectivo y equivalentes al efectivo.**

La Sociedad considera como Efectivo y equivalente al efectivo, los saldos de efectivo mantenidos en caja y en cuentas corrientes bancarias, los sobregiros bancarios, los depósitos a plazo en bancos e instituciones financieras y otras inversiones financieras de gran liquidez, con un vencimiento original que no exceda los 90 días desde la fecha de colocación y cuyo riesgo de cambio en su valor es poco significativo, ya que éstas forman parte habitual de los excedentes de caja y que se utilizan en las operaciones corrientes de la Sociedad.

El efectivo correspondiente al encaje o reserva de liquidez se presenta bajo el rubro Efectivo en caja.

## **CASINO DE JUEGOS PUNTA ARENAS S.A.**

---

### **Estado de flujo de efectivo.**

El Estado de flujo de efectivo recoge los movimientos de caja realizados durante los ejercicios. Los flujos de efectivo son las entradas y salidas de dinero en efectivo y de activos financieros equivalente, entendiendo por éstos las inversiones a corto plazo de gran liquidez y bajo riesgo de pérdidas en su valor.

Para efectos de presentación, el Estado de flujos de efectivo se clasifica en las siguientes actividades:

- **Actividades de operación:** Son las actividades que constituyen la principal fuente de ingresos ordinarios del grupo, así como otras actividades que no pueden ser calificadas como de inversión o financiación.
- **Actividades de inversión:** Son las actividades relacionadas con la adquisición, enajenación o disposición por otros medios de activos no corrientes y otras inversiones no incluidas en el efectivo y su equivalente.
- **Actividades de financiación:** Son las actividades que producen variación en el tamaño y composición del patrimonio neto y de los pasivos de carácter financiero.

### **2.9.- Deudores comerciales y otras cuentas por cobrar corrientes.**

Corresponden a activos surgidos de operaciones de venta de los productos y/o servicios que comercializa la Sociedad directamente con sus clientes, sin intención de negociar la cuenta por cobrar y, además, no están dentro de las siguientes categorías:

- Aquellos en los cuales se tiene la intención de vender inmediatamente o en un futuro próximo y que son mantenidas para su comercialización.
- Aquellos designados en su reconocimiento inicial como disponibles para la venta.
- Los que no permitan al tenedor la recuperación sustancial de toda la inversión inicial, por circunstancias diferentes a su deterioro crediticio, que serán clasificados como disponible para la venta.

Estos activos se reconocen a su valor de cobro que es el valor de venta o de factura, posteriormente se les descuenta la provisión por pérdidas de deterioro del valor.

Se establece una provisión para pérdidas por deterioro según análisis de riesgo de recuperabilidad, provisionando el 100% de los saldos con morosidad relevante o con condición particular de riesgo.

A las cuentas por cobrar no se les determina un interés implícito por tratarse de operaciones a plazo menores a 90 días.

## **CASINO DE JUEGOS PUNTA ARENAS S.A.**

---

### **2.10.- Inventarios, corrientes.**

Los inventarios están valorizados inicialmente al costo. Posteriormente se valorizan al menor entre el costo y el valor neto realizable.

El costo se determina por el método de costo promedio ponderado (PPP).

El valor neto realizable, es el precio estimado de venta al cierre del ejercicio en el curso ordinario del negocio menos todos los costos de venta.

### **2.11.- Impuesto a las ganancias e impuestos diferidos.**

Casino de Juegos Punta Arenas S.A. determina el impuesto a las ganancias sobre la base de la renta líquida imponible calculada de acuerdo con las disposiciones legales contenidas en la Ley sobre Impuesto a la Renta vigente en cada ejercicio.

El gasto por impuesto a las ganancias del ejercicio se determina como el impuesto corriente y que resulta de la aplicación del tipo de gravamen sobre la base de la renta líquida imponible del ejercicio, más la variación de los activos y pasivos por impuestos diferidos y créditos fiscales.

Los impuestos diferidos se calculan sobre las diferencias temporarias que surgen entre la base fiscal de los activos y pasivos y sus importes en libros en las cuentas contables.

Se reconocen impuestos diferidos para todas las diferencias temporarias.

Los impuestos diferidos se determinan usando las tasas de impuesto contenidas en leyes aprobadas o a punto de aprobarse en la fecha de cierre del estado de situación financiera y que se espera aplicar cuando el correspondiente activo por impuesto diferido se realice o el pasivo por impuesto diferido se liquide.

Los activos por impuestos diferidos, incluidos aquellos originados por pérdidas tributarias se reconocen únicamente cuando se considera probable que la entidad vaya a disponer de ganancias fiscales futuras suficientes para recuperar las deducciones por diferencias temporarias y hacer efectivos los créditos fiscales.

Para aquellas partidas que se registran con abono o cargo a patrimonio neto, el impuesto diferido asociado, de corresponder, se imputa también al patrimonio.

En cada cierre contable se revisan los impuestos diferidos registrados, tanto activos como pasivos, con objeto de comprobar que se mantienen vigentes, efectuándose las oportunas correcciones a los mismos de acuerdo con el resultado del citado análisis.

Adicionalmente, la Sociedad está afectada los impuestos establecidos en la Ley N°19.995, la cual establece entre los artículos 58 y 61 los siguientes impuestos:

- Impuesto mensual al cobro del ingreso a las salas de juegos de los casinos.
- Impuesto mensual al ingreso bruto de los casinos, a beneficio del patrimonio Municipal.
- Impuesto mensual al ingreso bruto de los casinos, a beneficio del patrimonio del Gobierno Regional.

## **CASINO DE JUEGOS PUNTA ARENAS S.A.**

---

### **2.12.- Activos intangibles distintos a la plusvalía.**

En este rubro se registran las licencias y software, los cuales se amortizan en un plazo de 4 años.

### **2.13.- Propiedades, planta y equipo**

Los bienes de propiedades, plantas y equipos, son registrados al costo neto de su correspondiente depreciación acumulada y de las pérdidas por deterioro que hayan experimentado.

Adicionalmente al precio pagado por la adquisición de cada elemento, también se incluyen todos los costos directamente relacionados con la ubicación del activo en el lugar y en las condiciones necesarias para que pueda operar de la forma prevista por la Administración, y los costos de ampliación, modernización o mejora que representan un aumento de la productividad, capacidad o eficiencia o un alargamiento de la vida útil.

Los costos de las sustituciones o renovaciones de elementos completos que aumentan la vida útil del bien, o su capacidad económica, se registran como mayor valor de los respectivos bienes, con el consiguiente retiro contable de los elementos sustituidos o renovados.

Los intereses y otros gastos financieros incurridos que son directamente atribuibles a la adquisición o construcción de activos inmovilizados se capitalizan de acuerdo a la NIC 23.

Los gastos periódicos de mantenimiento, conservación y reparación, se registran directamente a resultados como costo del ejercicio en que se incurren.

La Sociedad estima que el valor contable de los activos no supera el valor recuperable de los mismos.

A la fecha de cierre o siempre que haya un indicio de que pueda existir un deterioro en el valor de los activos, se compara el valor recuperable de los mismos con su valor neto contable.

Cualquier registro o reverso de una pérdida de valor, que surja como consecuencia de esta comparación, se registrará en los rubros “Otros gastos por función” u “Otros ingresos por función” del Estado de resultados, según corresponda.

### **Depreciación de propiedades, planta y equipos**

Las propiedades, planta y equipos, se deprecian desde el momento en que los bienes están en condiciones de uso distribuyendo linealmente el costo de los diferentes elementos que lo componen entre los años de vida útil técnica estimada que constituyen el ejercicio en el que las Sociedades esperan utilizarlos.

La vida útil de los bienes de propiedad, planta y equipos que son utilizadas para propósitos del cálculo de la depreciación ha sido determinada en base a estudios técnicos. Estos se utilizan para las nuevas adquisiciones o construcciones de bienes de propiedades, plantas y equipos, o cuando existen indicios que la vida útil de estos bienes debe ser cambiada. Los estudios consideran algunos factores para la determinación de la vida útil de ciertos bienes entre los cuales están: capacidad operativa actual y futura y criterios consecuentes a cada tipo de bien de acuerdo a su uso, ubicación y estado funcional.

## **CASINO DE JUEGOS PUNTA ARENAS S.A.**

---

La vida útil de los elementos de propiedades, planta y equipos y su valor residual, de corresponder se revisan anualmente y, si procede, se ajusta en forma prospectiva.

Los terrenos se registran de forma independiente de los edificios o instalaciones que puedan estar asentadas sobre los mismos y se entiende que tienen una vida útil indefinida, y por lo tanto, no son objeto de depreciación.

Los beneficios o pérdidas que surgen en ventas o retiros de bienes de propiedades, plantas y equipos se reconocen como resultados del ejercicio y se calculan como la diferencia entre el valor de venta y el valor neto contable del activo.

### **2.14.- Otros activos no financieros.**

La política que la Sociedad aplica es incluir en este rubro todos aquellos activos que en su origen no tienen una naturaleza financiera y que no clasifican en otros rubros del activo corriente.

### **2.15.- Deterioro del valor de los activos no financieros.**

A la fecha de cierre de cada ejercicio, se evalúa si existe algún indicio de que algún activo hubiera sufrido pérdidas por deterioro. En caso de que exista algún indicio se realiza una estimación del monto recuperable de dicho activo para determinar, en su caso, el monto del deterioro. Si se trata de activos identificables que no generan flujos de caja de forma independiente, se estima la recuperabilidad de la unidad generadora de efectivo (UGE) a la que pertenece el activo, entendiendo como tal el menor grupo identificable de activos que genera entradas de efectivo independiente.

El monto recuperable es el mayor valor entre el valor de mercado menos el costo necesario para su venta y el valor en uso, entendiendo por este último, el valor actual de los flujos de caja futuros estimados. Para el cálculo del valor de recuperación de las propiedades, planta y equipos y del activo intangible, el valor en uso es el criterio utilizado por el Grupo en prácticamente la totalidad de los casos.

En el caso de que el monto recuperable sea inferior al valor neto en libros del activo, se registra la correspondiente provisión por pérdida de deterioro por la diferencia con cargo al estado de resultados.

Las pérdidas por deterioro reconocidas en un activo en ejercicios anteriores son revertidas cuando se produce un cambio en las estimaciones sobre su monto recuperable, aumentando el valor del activo con abono a resultados con el límite del valor en libros que el activo hubiera tenido de no haberse realizado el ajuste contable.

Los activos no financieros que hubieran sufrido una pérdida por deterioro se someten a revisiones una vez al año, por si se hubieran producido reversos de la pérdida.

### **2.16.- Otros pasivos financieros.**

En este rubro se registran los préstamos y pasivos financieros de naturaleza similar, los cuales se reconocen inicialmente a su valor razonable, neto de los costos incurridos en su obtención. Posteriormente, se valorizan a su costo amortizado y cualquier diferencia entre los fondos obtenidos

## **CASINO DE JUEGOS PUNTA ARENAS S.A.**

(netos de los costos necesarios para su obtención) y el valor de reembolso, se reconoce en el estado de resultados durante el plazo de la deuda de acuerdo con el método de la tasa de interés efectiva.

Las obligaciones financieras se clasifican como corriente cuando su plazo de vencimiento es inferior a doce meses y como no corriente cuando es superior a dicho plazo. Los gastos por intereses se computan en el ejercicio en el que se devengan, siguiendo un criterio financiero.

Los pasivos financieros son dados de baja cuando la obligación es cancelada o liquidada.

### **2.17.- Cuentas por pagar comerciales y otras cuentas por pagar.**

En este rubro se registran los saldos por pagar a proveedores y las otras cuentas por pagar, estos son reconocidos a su valor nominal, ya que su plazo medio de pago es reducido y no existe diferencia material con su valor razonable.

### **2.18.- Beneficios al personal, corrientes y no corrientes.**

La Sociedad registra los beneficios al personal como sueldos, bonos y vacaciones. Estos son cancelados en un plazo que no supera los doce meses.

### **2.19.- Otros pasivos no financieros, corrientes y no corrientes.**

Se incluyen dentro de este rubro las obligaciones que no clasifican como pasivos financieros o cuentas por pagar comerciales y otras cuentas por pagar, como retenciones en favor de terceros e impuestos especiales a los casinos de juego.

### **2.20.- Capital emitido.**

El capital social asciende a M\$2.284.554, está dividido en 57.948.942 acciones suscritas y pagadas, sin valor nominal, todas de una misma serie.

Los costos incrementales directamente atribuibles a la emisión de nuevas acciones se presentan en el patrimonio neto como una deducción, neta de impuestos, de los ingresos obtenidos.

### **2.21.- Ganancias por acción.**

El beneficio neto por acción básico se calcula tomando la utilidad o pérdida del ejercicio, atribuibles a los accionistas ordinarios de la Sociedad dominante (el “numerador”), y el promedio ponderado del número de acciones ordinarias en circulación durante los ejercicios (el “denominador”).

Al 31 de diciembre de 2016, la Sociedad no ha realizado ningún tipo de operación de potencial efecto diluido que suponga un beneficio por acción diluido diferente del beneficio básico por acción.

### **2.22.- Distribución de dividendos.**

Los dividendos a pagar a los accionistas de Casino de Juegos Punta Arenas S.A. se reconocen como un pasivo en los estados financieros en el ejercicio en que son declarados y aprobados por los accionistas o cuando se configura la obligación correspondiente en función de las



## **CASINO DE JUEGOS PUNTA ARENAS S.A.**

disposiciones legales vigentes o las políticas de distribución establecidas por la junta de accionistas de la Sociedad.

De acuerdo a lo establecido en los estatutos de la Sociedad, la Junta de Accionistas determinará anualmente el porcentaje de las utilidades líquidas del ejercicio que se repartirá como dividendo entre los accionistas de conformidad a la ley.

### **2.23.- Ganancia líquida distribuible.**

Se entiende por Ganancia líquida distribuible, aquella ganancia atribuible a los tenedores de instrumentos de participación en el patrimonio neto, considerada para el cálculo del dividendo mínimo obligatorio y adicional. Esta ganancia deberá estar depurada de todos aquellos ajustes que la administración de la Sociedad estime necesarios de efectuar, para así determinar una base de ganancia realizada a ser distribuida.

En ese sentido, la Sociedad podrá deducir o agregar las variaciones relevantes del valor razonable de los activos y pasivos que no estén realizados. Estos valores razonables deberán ser reintegrados al cálculo de la Ganancia líquida distribuible en el ejercicio que tales variaciones se realicen.

La política respecto de los criterios a utilizar en la determinación de la ganancia líquida distribuible, deberá ser aprobada por el Directorio y aplicada en forma consistente. En caso que la Sociedad justificadamente requiera una variación en la mencionada política, esta deberá ser informada a la Superintendencia de Valores y Seguros tan pronto el Directorio opte por la decisión.

Al 31 de diciembre de 2016 y 2015, dadas las características de las operaciones de la Sociedad, como también de sus activos y pasivos, no se incluyen ajustes por variaciones en valores justos u otros conceptos en la determinación de la ganancia líquida distribuible, razón por la cual esta última es equivalente a la ganancia del ejercicio.

### **2.24.- Arrendamientos.**

En caso de existir arrendamientos, donde la Sociedad tenga sustancialmente todos los riesgos y beneficios inherentes a la propiedad, se clasificarán como arrendamientos financieros. Estos se capitalizarán al inicio del arrendamiento al valor razonable del activo arrendado o al valor presente de los pagos mínimos por el arrendamiento, el menor de los dos.

Cada pago por arrendamiento se distribuirá entre el pasivo y las cargas financieras para obtener una tasa de interés constante sobre el saldo pendiente de la deuda. Las correspondientes obligaciones por arrendamiento, netas de cargas financieras, se incluirán en Otros pasivos financieros. El elemento de interés del costo financiero se cargará en el estado de resultados durante el ejercicio de arrendamiento de forma que se obtenga una tasa periódica constante de interés sobre el saldo restante del pasivo para cada ejercicio o ejercicios. El activo adquirido en régimen de arrendamiento financiero se depreciará durante su vida útil.

Los arrendamientos operativos se reconocen en resultado a través del devengo del servicio.

Durante los ejercicios que cubren estos estados financieros la Sociedad solo mantuvo arrendamientos de carácter operativo.

## **CASINO DE JUEGOS PUNTA ARENAS S.A.**

---

### **2.25.- Clasificación de saldos en corrientes y no corrientes.**

En el estado de situación financiera los saldos se clasifican en función de sus vencimientos, como corrientes los con vencimiento igual o inferior a doce meses contados desde la fecha de cierre de los estados financieros y como no corrientes los mayores a ese período.

### **2.26.- Medio ambiente.**

En el caso de existir pasivos ambientales, se registran sobre la base de la interpretación actual de leyes y reglamentos ambientales, cuando sea probable que una obligación actual se produzca y el importe de dicha responsabilidad se pueda calcular de forma fiable.

### **2.27.- Reconocimiento de ingresos.**

#### **a.- Ingresos ordinarios.**

Los ingresos ordinarios incluyen el valor razonable de las contraprestaciones recibidas o a recibir por la venta de bienes y servicios en el curso ordinario de las actividades de la Sociedad. Los ingresos ordinarios se presentan netos del impuesto a las ventas.

Casino de Juegos Punta Arenas S.A., reconoce los ingresos cuando el valor de los mismos se puede medir con fiabilidad, es probable que los beneficios económicos futuros vayan a fluir a la entidad y se cumplen las condiciones específicas para cada una de las actividades, tal y como se describen a continuación:

#### **a.1. Ingresos de Juego.**

Los ingresos por juego corresponden a la suma de los ingresos brutos en las máquinas de azar, mesas de juego y bingos, en que dicha recaudación bruta es la diferencia entre el valor de apertura y cierre, considerando las adiciones o deducciones que correspondan. Estos se presentan netos de premios pagados y provisiones de pozos progresivos y de impuesto al valor agregado (IVA).

#### **a.2. Intereses.**

Los ingresos por intereses se reconocen usando el método del tipo de la tasa de interés efectiva.

#### **a.3. Servicios.**

Los ingresos ordinarios procedentes de ventas de servicios, se registran cuando dicho servicio ha sido prestado. Un servicio se considera como prestado al momento de ser recepcionado conforme por el cliente.

## **CASINO DE JUEGOS PUNTA ARENAS S.A.**

---

### **Nota 3.- Estimaciones, juicios y criterios de la administración.**

En los estados financieros de Casino de Juegos Punta Arenas S.A. se han utilizado juicios y estimaciones realizadas por la Administración para cuantificar algunos de los activos, pasivos, ingresos, gastos y compromisos que figuran registrados en ellos. Básicamente, estas estimaciones se refieren a:

- La vida útil de los bienes de propiedad. planta y equipos e intangibles y su valor residual.
- Las pérdidas por deterioro de determinados activos, incluyendo las cuentas por cobrar a clientes.
- Las provisiones por compromisos adquiridos con terceros y los pasivos contingentes.
- Las provisiones que cubren las distintas variables que afectan a los productos en existencia.

A pesar de que estas estimaciones se han realizado en función de la mejor información disponible en la fecha de formulación de estos estados financieros, es posible que acontecimientos que puedan tener lugar en el futuro obliguen a modificarlas (al alza o a la baja) en próximos ejercicios, lo que se haría de forma prospectiva, reconociendo los efectos del cambio de estimaciones en los correspondientes estados financieros futuros.

### **Nota 4.- Cambio de estimación contable.**

Al 31 de diciembre de 2016, la Sociedad no ha efectuado cambios de estimaciones contables respecto al ejercicio anterior.

### **Nota 5.- Políticas de gestión de riesgos.**

Casino de Juegos Punta Arenas S.A. está expuesto a riesgos de mercado propios del giro de su negocio, riesgos financieros y riesgos propios de sus activos. La política de gestión de riesgos de la Sociedad está orientada a eliminar o mitigar las variables de incertidumbre que la afecten o puedan afectar.

#### **a. Riesgo de competencia.**

Casino de Juegos Punta Arenas S.A. puede verse expuesto a una disminución de la demanda producto de estrategias desarrolladas por otras Sociedades en actividades similares o competitivas, que generen efectos significativos en la captación de clientes, ya sea por parte de los actuales casinos y centros de recreación y esparcimiento cercanos, o por otras alternativas en la industria del entretenimiento cuyo desarrollo y actividad podría afectar la afluencia de público y su gasto, tales como hipódromos, centros de apuestas, loterías, cines, restaurantes, eventos deportivos y musicales u otros.

Los juegos de azar vía internet, aunque no se encuentran permitidos en Chile, son ofrecidos por empresas extranjeras, lo que eventualmente podría afectar el nivel de ventas de Casino de Juegos Punta Arenas S.A. Por otro lado, aunque las leyes que regulan los casinos de juegos son claras en señalar que las apuestas en máquinas de azar solo se pueden desarrollar en casinos de juegos autorizados, en la práctica se ha visto la proliferación en el país de casinos que ofrecen juegos de azar en máquinas y mesas fuera de los casinos autorizados, actividad ilegal que puede afectar negativamente las ventas de la Sociedad.

## CASINO DE JUEGOS PUNTA ARENAS S.A.

Los ingresos totales de la Sociedad provenientes del juego se pueden exponer a una variación como la comentada en el párrafo anterior, que afecta de manera importante los ingresos de la Sociedad. Para analizar lo anterior, se muestra a continuación una sensibilidad en los ingresos:

Ítem	95%	Ing. Casinos a diciembre 2016	105%	Ítem	95%	Ing. Casinos a diciembre 2015	105%
Ingresos de Juegos M\$	13.835.654	14.563.846	15.292.039	Ingresos de Juegos M\$	13.067.061	13.754.801	14.442.541
Dif. En Ingresos M\$	(728.192)		728.192	Dif. En Ingresos M\$	(687.740)		687.740

Ante las eventualidades anteriores, la Sociedad mantiene altos estándares de calidad en sus instalaciones y servicios, como así también tecnología de punta para ofrecer permanentemente una alternativa de entretención innovadora y sobresaliente. Además, Casino de Juegos Punta Arenas S.A., se esmera constantemente para ofrecer entretención de primer nivel a precios justos en el lugar donde está presente, y monitorea de cerca las actividades competitivas para evaluar su potencial efecto adverso en la preferencia de sus clientes.

### b. Riesgo de ciclos económicos

La industria de casinos de juegos podría ser afectada en los períodos de contracción económica. Disminuciones en el nivel de ingreso de las personas, aumento en el nivel de desempleo y desconfianza sobre el futuro económico pueden afectar tanto la asistencia como el gasto por persona en entretención y por tanto podrían afectar negativamente a la Sociedad. De manera inversa, períodos de expansión económica, especialmente de las actividades fuertemente presentes en la región en que la Sociedad desarrolla sus actividades principales aumentan notablemente el nivel de ingreso de las personas, y en consecuencia el nivel de gasto en entretención y esparcimiento.

La Sociedad monitorea permanentemente la amenaza u oportunidad que puede conllevar la aparición de estos ciclos económicos y asume constantemente medidas de austeridad interna o de expansión de su oferta de entretenimientos según sea el caso.

### c. Riesgos regulatorios.

La Sociedad detenta su permiso de operación al amparo de la Ley N°19.995 que autorizó la operación de casinos de juegos en cada región del país. Tal permiso expira el 19 de febrero de 2024.

Posibles cambios en la normativa aplicable, la dictación de nuevas regulaciones por cualquier ente fiscalizador o la interpretación de dichas normas por parte de las autoridades administrativas o gubernamentales, podrían afectar también los ingresos, flujo y posición financiera de la Sociedad. La Sociedad cuida celosamente el cumplimiento metódico de las disposiciones que la regulan, de tal modo de no incurrir en faltas u omisiones que pudiesen deteriorar su posición de continuidad y crecimiento económico.

## **CASINO DE JUEGOS PUNTA ARENAS S.A.**

Las recientes disposiciones legales introducidas por las autoridades en Chile restringieron la libertad de consumo de tabaco en lugares públicos, entre ellos los casinos, restaurantes y otros, lo que generó una disminución en la afluencia y permanencia de asistentes a dichos recintos, con la consiguiente disminución de ingresos. La administración implementó diversas acciones destinadas a mitigar esta situación, y se han realizado nuevas inversiones destinadas a armonizar las conductas y costumbres del público consumidor de tabacos, con la exigencia de dar fiel cumplimiento a las disposiciones legales vigentes.

### **d. Riesgo de inflación y tasa de interés.**

#### **d.1. Riesgo de tasa de interés.**

Casino de Juegos Punta Arenas S.A., no presenta pasivos financieros corrientes ni no corrientes a la fecha de los presentes estados financieros, razón por la cual no está expuesto a variaciones por concepto de inflación.

#### **d.2. Riesgo de inflación.**

Casino de Juegos Punta Arenas S.A., no presenta pasivos corrientes ni no corrientes nominados en términos ajustables a una tasa indexada con inflación a la fecha de los presentes estados financieros, razón por la que no está expuesta a variaciones por este concepto.

#### **d.3. Riesgo de crédito.**

La Sociedad no otorga crédito a sus clientes y provisiona completamente los documentos de pago que resulten incobrables. Con respecto a otros activos corrientes que no se han considerado en mora ni han deteriorado su valor, la Sociedad estima que no existen riesgos que pongan en peligro su recuperación, ya que corresponden principalmente a transacciones con tarjetas de Débito y Crédito y a anticipos a proveedores debidamente garantizados. Asimismo, la Sociedad no mantiene activos financieros en mora o deteriorados, cuyos términos y condiciones hayan sido renegociados.

#### **d.4. Riesgo de liquidez.**

Este riesgo está relacionado a la posibilidad de presentar dificultades para hacer frente a las distintas necesidades de fondos relacionadas a los compromisos de inversión, gastos del negocio, vencimiento de deudas, etc.

Los fondos necesarios para hacer frente a estas salidas de flujo de efectivo se obtienen de los propios recursos generados por la actividad ordinaria de la Sociedad y eventualmente por la obtención de créditos otorgados por instituciones financieras. La capacidad de generación de flujo anual de la Sociedad supera con holgura sus obligaciones financieras.

**d.5. Riesgo de tipo de cambio.**

El riesgo de tipo de cambio viene dado principalmente por los pagos que se deben realizar en monedas distintas al peso chileno. Estas transacciones corresponden con mayor frecuencia a compras de máquinas tragamonedas y los sistemas tecnológicos asociados a las máquinas. La inversión en activos pagados en moneda extranjera realizada en régimen, no representan una proporción significativa del total de activos fijos de la Sociedad, por lo que eventuales variaciones en el tipo de cambio, aun siendo de magnitudes relevantes, no afectarían de manera significativa el resultado.

**e.- Riesgos de fuerza mayor.**

Eventuales hechos de la naturaleza o accidentes en la operación podrían dañar los activos de la Sociedad y/o la continuidad del negocio. Ante esta situación, la Sociedad cuenta con procedimientos para aminorar estos riesgos en la operación, como planes de prevención de riesgos y mantención preventiva de los equipamientos críticos.

Sin embargo, la Sociedad cuenta con un programa de seguros que da cobertura a sus edificios, contenidos y perjuicio por paralización, con pólizas de incendio, terremoto y terrorismo, entre otros ramos. Los montos asegurados son revisados periódicamente con el fin de mantener las coberturas actualizadas.

**Nota 6.- Efectivo y equivalente al efectivo.**

El efectivo y equivalentes al efectivo corresponde a los saldos de dinero mantenidos en caja, cuentas corrientes bancarias, depósitos a plazo y Otras inversiones financieras con vencimiento a menos de 90 días, en los términos descritos en la NIC 7.

La composición del efectivo y equivalente al efectivo 31 de diciembre de 2016 y 2015, es la siguiente:

	<b>31-12-2016</b>	<b>31-12-2015</b>
	<b>M\$</b>	<b>M\$</b>
<b>Clases de efectivo y equivalentes al efectivo</b>		
Efectivo en caja	68.292	48.985
Saldos en bancos	22.781	17.914
Valores negociables	1.597.356	1.360.492
Otros (Encaje o reserva de liquidez)	164.104	156.425
Otros (Recaudación de juego no depositada)	206.031	153.313
<b>Total efectivo y equivalentes al efectivo</b>	<b>2.058.564</b>	<b>1.737.129</b>

En cumplimiento de lo establecido el D.S. N° 547, de 2005, Casino de Juegos Punta Arenas S.A. declara que a la fecha de cierre de los presentes estados financieros, la Sociedad mantiene un encaje o reserva de liquidez de M\$ 164.104 (M\$ 156.425 en 2015).

## CASINO DE JUEGOS PUNTA ARENAS S.A.

La composición del efectivo y equivalente al efectivo por moneda de origen al 31 de diciembre de 2016 y 2015, es la siguiente:

Clases de efectivo y equivalentes al efectivo	31-12-2016	31-12-2015
	M\$	M\$
Dólares	8.586	969
Pesos Chilenos	2.049.978	1.736.160
<b>Total efectivo y equivalentes al efectivo</b>	<b>2.058.564</b>	<b>1.737.129</b>

La composición de los valores negociables al 31 de diciembre de 2016 y 2015, es el siguiente:

Institución	Tipo de inversión	Moneda	Valor Cuota	N° Cuotas	31-12-2016	31-12-2015
					M\$	M\$
Banco Estado	FM - Solvente serie I	CLP	1.155,2513	1.209.538,56	1.397.321	1.302.478
Banco BCI	FM - Eficiente	CLP	1.317,5377	151.825,16	200.035	45.012
Banco Santander	FM - Monetario Universal	CLP	41.774,2899	311,247	-	13.002
<b>Total</b>					<b>1.597.356</b>	<b>1.360.492</b>

### Nota 7.- Otros activos y pasivos no financieros, corrientes.

Al 31 de diciembre de 2016 y 2015, la Sociedad incluye dentro de estos rubros lo siguiente:

#### 7.1.- Otros activos no financieros

	31-12-2016	31-12-2015
	M\$	M\$
<b>Otros activos no financieros, corrientes</b>		
Seguros vigentes	15.088	13.669
Desembolsos por liquidar	8.765	14.291
<b>Total otros activos no financieros, corrientes</b>	<b>23.853</b>	<b>27.960</b>
<b>No Corrientes</b>		
Crédito Ley Austral <sup>(1)</sup>	-	406.811
<b>Total no corrientes</b>	<b>-</b>	<b>406.811</b>

(1) Este crédito es reconocido en base a la Ley N°19.606, tendiente a estimular el desarrollo económico de las regiones de Aysén y de Magallanes y de la provincia de Palena. Casino de Juegos Punta Arenas S.A., aplica esta franquicia sobre las compras de activo fijo con una tasa del 32%. La porción corriente de este crédito se aplica directamente sobre el impuesto renta de primera categoría generado en el ejercicio comercial actual. A su vez el saldo es revelado en el rubro activos no financieros no corrientes, el cual podrá ser imputado en la misma proporción al impuesto renta de primera categoría de ejercicios futuros, con fecha tope al 31 de diciembre de 2025.

**CASINO DE JUEGOS PUNTA ARENAS S.A.**

**7.2.- Otros pasivos no financieros, corrientes.**

	<b>31-12-2016</b>	<b>31-12-2015</b>
	<b>M\$</b>	<b>M\$</b>
<b>Otros pasivos no financieros, corrientes</b>		
Impuesto al valor agregado, débito fiscal	76.770	81.859
Impuestos al juego	239.725	249.220
Impuestos a las entradas	113.291	109.656
Pagos provisionales mensuales (PPM) por pagar	52.961	31.091
Retenciones trabajadores	37.375	29.125
Retenciones de impuestos	740	1.673
Otros pasivos corrientes	5.148	5.148
<b>Total otros pasivos no financieros, corrientes</b>	<b>526.010</b>	<b>507.772</b>

**Nota 8.- Deudores comerciales y otras cuentas por cobrar.**

Al 31 de diciembre de 2016 y 2015, la Sociedad incluye dentro de estos rubros lo siguiente:

	<b>31-12-2016</b>	<b>31-12-2015</b>
	<b>M\$</b>	<b>M\$</b>
<b>Clases</b>		
Deudores por operaciones Transbank	43.754	29.932
<b>Total neto</b>	<b>43.754</b>	<b>29.932</b>
<b>Clases</b>		
Documentos por cobrar	8.380	8.230
Deterioro documentos por cobrar	(8.380)	(8.230)
<b>Total neto</b>	<b>-</b>	<b>-</b>
Otras cuentas por cobrar	48.989	148.487
<b>Total neto</b>	<b>48.989</b>	<b>148.487</b>
<b>Resumen</b>		
Total Bruto	101.123	186.649
Deterioro documentos por cobrar	(8.380)	(8.230)
<b>Total Neto</b>	<b>92.743</b>	<b>178.419</b>



## CASINO DE JUEGOS PUNTA ARENAS S.A.

Los plazos de vencimiento de los deudores y otras cuentas por cobrar son los siguientes:

Deudores comerciales y otras cuentas por cobrar corriente	31-12-2016	31-12-2015
	M\$	M\$
<b>Vencidos</b>		
Vencidos menor a 3 meses	1.313	853
Vencidos entre 3 y 6 meses	-	-
Vencidos entre 6 y 12 meses	-	-
Vencidos mayor a 12 meses	8.380	8.230
<b>Total vencidos</b>	<b>9.693</b>	<b>9.083</b>
<b>Por vencer</b>		
Por vencer menor a 3 meses	91.430	177.566
<b>Total por vencer</b>	<b>91.430</b>	<b>177.566</b>
<b>Total deudores comerciales y otras cuentas por cobrar, bruto</b>	<b>101.123</b>	<b>186.649</b>
Deterioro por deudas incobrables	(8.380)	(8.230)
<b>Total deudores comerciales y otras cuentas por cobrar, neto</b>	<b>92.743</b>	<b>178.419</b>

El movimiento del deterioro por deudas incobrables es el siguiente:

Deterioro por deudas incobrables	31-12-2016	31-12-2015
	M\$	M\$
Saldo al inicio	(8.230)	(8.730)
(Aumento) /disminución del ejercicio	(150)	500
<b>Total</b>	<b>(8.380)</b>	<b>(8.230)</b>

La composición de las otras cuentas por cobrar es la siguiente:

Otras cuentas por cobrar	31-12-2016	31-12-2015
	M\$	M\$
Anticipo a proveedores nacionales	1.625	100.344
Anticipo a proveedores extranjeros	46.052	47.290
Deudores varios	1.312	853
<b>Total otras cuentas por cobrar, bruto</b>	<b>48.989</b>	<b>148.487</b>
Deterioro por deudas incobrables	-	-
<b>Total otras cuentas por cobrar, neto</b>	<b>48.989</b>	<b>148.487</b>

Las cuentas por cobrar son activos financieros no derivados con pagos fijos o determinables que no cotizan en un mercado activo y se incluyen en activos corrientes, lo cual corresponde a transacciones con tarjetas de débito y crédito. Las cuentas por cobrar se incluyen en deudores comerciales y otras cuentas por cobrar en el estado de situación financiera.

Las cuentas comerciales a cobrar del negocio, se reconocen al valor de cobro que es el valor de venta o de factura que no difiere de su valor razonable, posteriormente por su costo menos la provisión por pérdidas de deterioro de valor.

### **CASINO DE JUEGOS PUNTA ARENAS S.A.**

La Sociedad realiza estimaciones sobre aquellas cuentas de cobro dudoso sobre la base de una revisión objetiva de todas las cantidades pendientes al final de cada ejercicio, analizando para cada caso, el tiempo de mora (antigüedad), el comportamiento histórico de su cartera de clientes y el cumplimiento de las acciones de cobro que debe realizar la Sociedad. A tal efecto, se establece una provisión para cubrir eventuales deudores incobrables que una vez agotadas las gestiones de cobranza prejudicial y judicial, se proceden a dar de baja contra el deterioro constituido.

La Sociedad solo utiliza el método del deterioro y no el castigo directo para un mejor control.

Las pérdidas por deterioro relativas a créditos dudosos se registran en estado de resultados por función dentro de otros gastos por función.

### **Nota 9.- Saldo y transacciones con empresas relacionadas.**

Las transacciones con relacionadas se efectúan en términos pactados con la matriz y coligadas, y el producto de tales operaciones es reflejado en las cuentas por cobrar y pagar a entidades relacionadas.

## CASINO DE JUEGOS PUNTA ARENAS S.A.

### 9.1.- Cuentas por cobrar a entidades relacionadas, corriente.

La composición del rubro al 31 de diciembre de 2016 y 2015, es la siguiente:

Sociedad	RUT	País	Moneda	Naturaleza de la relación	31-12-2016 M\$	31-12-2015 M\$
CASINO DE JUEGOS DE IQUIQUE S.A.	96689710-4	Chile	Peso Chileno	Indirecta	-	47.464
SUN DREAM S.A.	76033514-2	Chile	Peso Chileno	Accionista de la matriz	20.017.281	17.390.959
GASTRONOMICA Y SPA TURISTICO COYHAIQUE S.A.	76129862-3	Chile	Peso Chileno	Indirecta	18.000	18.000
INVERSIONES Y TURISMO S.A.	96838520-8	Chile	Peso Chileno	Matriz	148.000	201.450
SERVICIOS GASTRONOMICOS Y SPA TURISTICOS S.A.	76008627-4	Chile	Peso Chileno	Matriz común	697.037	1.008.605
<b>Total</b>					<b>20.880.318</b>	<b>18.666.478</b>

### 9.2.- Cuentas por pagar a entidades relacionadas, corriente.

La composición del rubro al 31 de diciembre de 2016 y 2015, es la siguiente:

Sociedad	RUT	País	Moneda	Naturaleza de la relación	31-12-2016 M\$	31-12-2015 M\$
RRENDAMIENTOS TURISTICOS COYHAIQUE S.A.	76129853-4	Chile	Peso Chileno	Indirecta	-	504
CASINO DE JUEGOS COYHAIQUE S.A.	99599010-5	Chile	Peso Chileno	Indirecta	-	34.086
CASINO DE JUEGOS TEMUCO S.A.	99597880-6	Chile	Peso Chileno	Matriz común	-	139.592
CASINO DE JUEGOS VALDIVIA S.A.	99597790-7	Chile	Peso Chileno	Matriz común	-	12.463
EVENTOS Y CONVENCIONES TURISTICAS COYHAIQUE S.A.	76131772-5	Chile	Peso Chileno	Indirecta	-	7.500
EVENTOS Y CONVENCIONES TURISTICAS S.A.	76008643-6	Chile	Peso Chileno	Matriz común	4.512	317.152
HOTELERA Y TURISMO COYHAIQUE S.A.	76129865-8	Chile	Peso Chileno	Indirecta	-	228
INMOBILIARIA DE EVENTOS Y CONVENCIONES TURISTICAS S.A.	76015665-5	Chile	Peso Chileno	Matriz común	-	7.126
INMOBILIARIA GASTRONOMICA Y SPA TURISTICO S.A.	76015689-2	Chile	Peso Chileno	Matriz común	9.777.219	9.072.748
MARKETING Y NEGOCIOS S.A.	76120306-1	Chile	Peso Chileno	Indirecta	101.166	160.167
PLAZA CASINO S.A.	96904770-5	Chile	Peso Chileno	Indirecta	409	124.185
SERVICIOS HOTELEROS Y TURISTICOS S.A.	96841280-9	Chile	Peso Chileno	Matriz común	1.545.269	1.922.407
SFI RESORTS SPA	76929340-k	Chile	Peso Chileno	Indirecta	177	-
<b>Total</b>					<b>11.428.752</b>	<b>11.798.158</b>

## CASINO DE JUEGOS PUNTA ARENAS S.A.

### 9.3.- Transacciones entre entidades relacionadas.

La composición del rubro al 31 de diciembre de 2016 y 2015, es la siguiente:

Sociedad	RUT	Naturaleza de la relación	Detalle transacción	31-12-2016		31-12-2015	
				Monto	Efecto en resultados	Monto	Efecto en resultados
				M\$	M\$	M\$	M\$
ARRENDAMIENTOS TURISTICOS COYHAIQUE S.A.	76129853-4	Indirecta	Cobro recuperación de gastos	252	-	-	-
ARRENDAMIENTOS TURISTICOS COYHAIQUE S.A.	76129853-4	Indirecta	Pago recuperación de gastos	252	-	-	-
CASINO DE JUEGOS DE IQUIQUE S.A.	96689710-4	Indirecta	Cobro recuperación de gastos	77.416	-	-	-
CASINO DE JUEGOS DE IQUIQUE S.A.	96689710-4	Indirecta	Pago recuperación de gastos	124.880	-	-	-
CASINO DE JUEGOS COYHAIQUE S.A.	99599010-5	Indirecta	Financiamiento por Pagar	-	-	1.367	-
CASINO DE JUEGOS COYHAIQUE S.A.	99599010-5	Indirecta	Financiamiento por Cobrar	-	-	10.281	-
CASINO DE JUEGOS COYHAIQUE S.A.	99599010-5	Indirecta	Pago recuperación de gastos	34.087	-	-	-
CASINO DE JUEGOS TEMUCO S.A.	99597880-6	Matriz común	Financiamiento por pagar	-	-	10.259	-
CASINO DE JUEGOS TEMUCO S.A.	99597880-6	Matriz común	Recuperación de gastos por pagar	32.982	-	-	-
CASINO DE JUEGOS TEMUCO S.A.	99597880-6	Matriz común	Pago recuperación de gastos	172.573	-	-	-
SUN DREAM S.A.	76033514-2	Matriz	Financiamiento por Pagar	95.000	-	2.498	-
SUN DREAM S.A.	76033514-2	Matriz	Recuperación de gastos por pagar	10.873	-	-	-
SUN DREAM S.A.	76033514-2	Accionista de la matriz	Pago recuperación de gastos	232.805	-	-	-
SUN DREAM S.A.	76033514-2	Accionista de la matriz	Financiamiento por Cobrar	2.965.000	-	2.801.240	-
EVENTOS Y CONVENCIONES TURISTICAS S.A.	76008643-6	Matriz común	Cobro recuperación de gastos	39.267	-	10.539	-
EVENTOS Y CONVENCIONES TURISTICAS S.A.	76008643-6	Matriz común	Arriendo inmuebles por pagar	503.573	(423.171)	-	-
EVENTOS Y CONVENCIONES TURISTICAS S.A.	76008643-6	Matriz común	Pago de servicios alimentación y bebidas	9.602	(8.069)	-	-
EVENTOS Y CONVENCIONES TURISTICAS S.A.	76008643-6	Matriz común	Compra de servicios alimentación y bebidas	16.922	(14.220)	28.132	(23.640)
EVENTOS Y CONVENCIONES TURISTICAS S.A.	76008643-6	Matriz común	Pago arriendo inmuebles	821.297	(690.166)	-	-
EVENTOS Y CONVENCIONES TURISTICAS S.A.	76008643-6	Matriz común	Pago recuperación de gastos	6.903	-	-	-
EVENTOS Y CONVENCIONES TURISTICAS S.A.	76008643-6	Matriz común	Recuperación de gastos por pagar	10.924	-	-	-
EVENTOS Y CONVENCIONES TURISTICAS S.A.	76008643-6	Matriz común	Financiamiento por pagar	-	-	24.315	-
HOTELERA Y TURISMO COYHAIQUE S.A.	76129865-8	Indirecta	Compra de servicios de hospedaje	-	-	228	(192)

## CASINO DE JUEGOS PUNTA ARENAS S.A.

Sociedad	RUT	Naturaleza de la relación	Detalle transacción	31-12-2016		31-12-2015	
				M\$		M\$	
				Monto	Efecto en resultados	Monto	Efecto en resultados
				M\$	M\$	M\$	M\$
INMOBILIARIA DE EVENTOS Y CONVENCIONES TURISTICAS S.A.	76015665-5	Matriz común	Pago recuperación de gastos	16.810	-	-	-
INMOBILIARIA DE EVENTOS Y CONVENCIONES TURISTICAS S.A.	76015665-5	Matriz común	Financiamiento por pagar	-	-	7.126	-
INMOBILIARIA DE EVENTOS Y CONVENCIONES TURISTICAS S.A.	76015665-5	Matriz común	Recuperación de gastos por pagar	9.684	-	-	-
INMOBILIARIA GASTRONOMICA Y SPA TURISTICO S.A.	76015689-2	Matriz común	Arriendo de inmuebles por pagar	10.482.418	(7.903.875)	7.705.441	(6.475.161)
INMOBILIARIA GASTRONOMICA Y SPA TURISTICO S.A.	76015689-2	Matriz común	Pago arriendos de inmuebles	9.405.611	-	6.264.300	-
INMOBILIARIA GASTRONOMICA Y SPA TURISTICO S.A.	76015689-2	Matriz común	Financiamiento por Cobrar	372.336	-	-	-
INVERSIONES Y TURISMO S.A.	96838520-8	Matriz	Compra de servicios administración	2.135.932	(1.794.901)	367.637	(367.637)
INVERSIONES Y TURISMO S.A.	96838520-8	Matriz	Cobro recuperación de gastos	15.971	-	-	-
INVERSIONES Y TURISMO S.A.	96838520-8	Matriz	Pago servicios de administración	2.075.011	-	635.339	-
INVERSIONES Y TURISMO S.A.	96838520-8	Matriz	Pago recuperación de gastos	8.500	-	-	-
MARKETING Y NEGOCIOS S.A.	76120306-1	Indirecta	Servicio de administración marketing	1.074.980	(903.345)	1.072.812	(901.523)
MARKETING Y NEGOCIOS S.A.	76120306-1	Indirecta	Pago servicio de administración marketing	1.133.981	-	1.056.140	-
MARKETING Y NEGOCIOS S.A.	76120306-1	Indirecta	Compra bienes	-	-	8.786	(7.383)
MARKETING Y NEGOCIOS S.A.	76120306-1	Indirecta	Financiamiento por cobrar	-	-	75.280	-
SERVICIOS GASTRONOMICOS Y SPA TURISTICOS S.A.	76008627-4	Matriz común	Pago arriendos relacionados	597.176	-	-	-
SERVICIOS GASTRONOMICOS Y SPA TURISTICOS S.A.	76008627-4	Matriz común	Arriendo de inmuebles por Cobrar	133.177	(133.177)	137.069	(137.069)
SERVICIOS GASTRONOMICOS Y SPA TURISTICOS S.A.	76008627-4	Matriz común	Recuperación gastos por Pagar	5.348	-	-	-
SERVICIOS GASTRONOMICOS Y SPA TURISTICOS S.A.	76008627-4	Matriz común	Pago de servicios alimentación y bebidas	232.699	-	1.779	-
SERVICIOS GASTRONOMICOS Y SPA TURISTICOS S.A.	76008627-4	Matriz común	Cobro recuperación de gastos	-	-	1	-
SERVICIOS GASTRONOMICOS Y SPA TURISTICOS S.A.	76008627-4	Matriz común	Financiamiento por cobrar	-	-	22.325	-
SERVICIOS GASTRONOMICOS Y SPA TURISTICOS S.A.	76008627-4	Matriz común	Compra de servicios alimentación y bebidas	74.920	(62.958)	30.572	(25.691)
CASINO DE JUEGOS DE IQUIQUE S.A.	96689710-4	Indirecta	Financiamiento por cobrar	-	-	8.881	-
CASINO DE JUEGOS DE IQUIQUE S.A.	96689710-4	Indirecta	Pago recuperación de gastos	124.881	-	-	-
CASINO DE JUEGOS DE IQUIQUE S.A.	96689710-4	Indirecta	Cobro recuperación de gastos	77.417	-	-	-
PLAZA CASINO S.A.	96904770-5	Indirecta	Pago transferencia torneo	-	-	399	-
PLAZA CASINO S.A.	96904770-5	Indirecta	Compra servicios hospedaje	884	(743)	-	-

## CASINO DE JUEGOS PUNTA ARENAS S.A.

Sociedad	RUT	Naturaleza de la relación	Detalle transacción	31-12-2016		31-12-2015	
				M\$		M\$	
				Monto	Efecto en resultados	Monto	Efecto en resultados
				M\$	M\$	M\$	M\$
PLAZA CASINO S.A.	96904770-5	Indirecta	Pago recuperación de gastos	124.694	-	-	-
PLAZA CASINO S.A.	96904770-5	Indirecta	Compra de servicios hospedaje	34	-	-	-
EVENTOS Y CONVENCIONES TURISTICAS COYHAIQUE S.A.	76131772-5	Indirecta	Pago recuperación de gastos	7.500	-	-	-
EVENTOS Y CONVENCIONES TURISTICAS COYHAIQUE S.A.	76131772-5	Indirecta	Financiamiento por pagar	-	-	9.500	-
SERVICIOS HOTELEROS Y TURISTICOS S.A.	96841280-9	Matriz común	Pago servicio de alojamiento	3.178	-	5.573	-
SERVICIOS HOTELEROS Y TURISTICOS S.A.	96841280-9	Matriz común	Compra de servicio de alimentación	2.512	(2.111)	7.555	(6.349)
SERVICIOS HOTELEROS Y TURISTICOS S.A.	96841280-9	Matriz común	Compra de servicio de lavandería	8.757	(7.359)	6.147	(5.166)
SERVICIOS HOTELEROS Y TURISTICOS S.A.	96841280-9	Matriz común	Compra de servicio de alojamiento	9.845	(8.273)	12.250	(10.294)
SERVICIOS HOTELEROS Y TURISTICOS S.A.	96841280-9	Matriz común	Cobro recuperación de gastos	50	-	23	-
SERVICIOS HOTELEROS Y TURISTICOS S.A.	96841280-9	Matriz común	Financiamiento por pagar	-	-	165.498	-
SERVICIOS HOTELEROS Y TURISTICOS S.A.	96841280-9	Matriz común	Pago recuperación de gastos	400.000	-	-	-
SERVICIOS HOTELEROS Y TURISTICOS S.A.	96841280-9	Matriz común	Otros servicios por pagar	4.976	-	-	-
CASINO DE JUEGOS VALDIVIA S.A.	99597790-7	Matriz común	Cobro recuperación de gastos	39.928	-	-	-
CASINO DE JUEGOS VALDIVIA S.A.	99597790-7	Matriz común	Financiamiento por cobrar	-	-	2.298	-
CASINO DE JUEGOS VALDIVIA S.A.	99597790-7	Matriz común	Pago recuperación de gastos	27.467	-	-	-
HOTELERA Y TURISMO COYHAIQUE S.A.	76129865-8	Indirecta	Pago recuperación de gastos	228	(192)	-	-
SFI RESORTS SPA	76929340-k	Indirecta	Cobro servicio alojamiento	176	-	-	-

**9.4.- Directorio y Personal Clave**

Al 31 de diciembre de 2016 y 2015, los directores de la Sociedad no perciben ni han percibido retribución alguna por concepto de remuneraciones.

Personal clave son aquellas personas que tienen autoridad y responsabilidad para planificar, dirigir y controlar las actividades de la Sociedad, directa o indirectamente.

Al 31 de diciembre de 2016, la remuneración global y bonos pagados a los principales ejecutivos asciende a M\$ 84.454 (M\$ 90.435 en 2015).

Al 31 de diciembre de 2016 y 2015 no existen saldos pendientes por cobrar y pagar entre la Sociedad y sus directores y personal clave.

En los ejercicios cubiertos por estos estados financieros no se efectuaron transacciones entre la Sociedad y sus directores y personal clave.

**Nota 10.- Inventarios, corrientes.**

La composición del rubro al 31 de diciembre de 2016 y 2015, es la siguiente:

	<b>31-12-2016</b>	<b>31-12-2016</b>
	<b>M\$</b>	<b>M\$</b>
Elementos de juegos (fichas, barajas, dados y cartones)	17.227	22.846
Otros componentes (suministros e insumos)	1.088	1.088
<b>Total</b>	<b>18.315</b>	<b>23.934</b>

Durante el ejercicio terminado al 31 de diciembre de 2016, Casino de Juegos Punta Arenas S.A., reconoció como parte del costo de ventas en el estado de resultados, la suma de M\$ 13.498 (M\$ 24.597 en 2015) correspondiente al costo de inventarios consumidos.

La Sociedad no tiene inventarios otorgados en garantía a la fecha de cierre cada ejercicio.

Al 31 de diciembre de 2016 y 2015 no se han efectuado provisiones de inventarios.

## CASINO DE JUEGOS PUNTA ARENAS S.A.

### Nota 11.- Activos y pasivos por impuestos corrientes.

La composición de este rubro al 31 de diciembre de 2016 y 2015 es la siguiente:

#### 11.1.- Activos por impuestos corrientes.

	<u>31-12-2016</u> M\$	<u>31-12-2015</u> M\$
<b>Activos</b>		
Pagos provisionales mensuales	564.142	339.658
Crédito por gastos de capacitación	10.929	9.940
Crédito Ley Austral	629.323	586.126
Provisión Impuesto a la renta	(738.429)	(586.126)
Bonificación mano de obra D.L 889	4.405	8.514
<b>Total Corrientes</b>	<u><b>470.370</b></u>	<u><b>358.112</b></u>

### Nota 12.- Activos intangibles distintos a la plusvalía

#### 12.1.- Composición de los activos intangibles

	<u>31-12-2016</u> M\$	<u>31-12-2015</u> M\$
<b>Intangibles, Neto</b>		
Software y licencias, neto	25.575	24.501
<b>Total intangibles, neto</b>	<u><b>25.575</b></u>	<u><b>24.501</b></u>
<b>Intangibles, Bruto</b>		
Software y licencias, bruto	109.658	80.080
<b>Total intangibles, bruto</b>	<u><b>109.658</b></u>	<u><b>80.080</b></u>
<b>Amortización acumulada intangibles</b>		
Amortización acumulada software y licencias	(84.083)	(55.579)
<b>Total amortización acumulada intangibles</b>	<u><b>(84.083)</b></u>	<u><b>(55.579)</b></u>

#### 12.2.- Movimiento de activos intangibles.

Movimiento año 2016	<u>Software y licencias</u> M\$
Saldo inicial al 1 de enero de 2016	24.501
Adiciones	12.117
Amortización	(11.043)
<b>Total movimientos</b>	<u><b>1.074</b></u>
<b>Saldo final al 31 de diciembre de 2016</b>	<u><b>25.575</b></u>



## CASINO DE JUEGOS PUNTA ARENAS S.A.

Movimiento año 2015

	Software y licencias M\$
<b>Saldo inicial al 01 de enero de 2015</b>	<b>13.242</b>
Adiciones	19.511
Amortización	(8.252)
<b>Total movimientos</b>	<b>11.259</b>
<b>Saldo final al 31 de diciembre de 2015</b>	<b>24.501</b>

Al 31 de diciembre de 2016 y 2015, no existen intangibles con vida útil indefinida.

La amortización del ejercicio se carga en el costo de ventas en el estado de resultados por función.

### 12.3.- Las vidas útiles de los intangibles es la siguiente:

Clases	Vida útil (años)
Licencias y software	4

### Nota 13.- Propiedades, planta y equipo.

#### 13.1.- Composición del rubro

Clases de propiedades, planta y equipo, neto	31-12-2016 M\$	31-12-2015 M\$
<b>Propiedades, planta y equipo, neto</b>		
Maquinarias y equipos, neto	1.339.966	1.201.555
<b>Total propiedades, planta y equipo, neto</b>	<b>1.339.966</b>	<b>1.201.555</b>
<b>Propiedades, planta y equipo, bruto</b>		
Maquinarias y equipos, bruto	5.109.787	4.650.826
<b>Total propiedades, planta y equipo, bruto</b>	<b>5.109.787</b>	<b>4.650.826</b>
<b>Depreciación acumulada y deterioro del valor, propiedades, planta y equipo</b>		
Depreciación acumulada y deterioro de valor, maquinarias y equipos	(3.769.821)	(3.449.271)
<b>Total depreciación acumulada y deterioro del valor, propiedades, planta y equipo</b>	<b>(3.769.821)</b>	<b>(3.449.271)</b>

**CASINO DE JUEGOS PUNTA ARENAS S.A.**

**13.2.- Cuadro de movimientos en propiedades, planta y equipo.**

Movimiento Año 2016	Maquinarias y equipos, neto M\$
<b>Saldo inicial al 1 de enero de 2016</b>	<b>1.201.555</b>
Adiciones	460.029
Gastos por depreciación	(321.618)
<b>Total movimientos</b>	<b>138.411</b>
<b>Saldo final al 31 de diciembre de 2016</b>	<b>1.339.966</b>
Movimiento Año 2015	Maquinarias y equipos, neto M\$
<b>Saldo inicial al 1 de enero de 2015</b>	<b>1.392.041</b>
Adiciones	382.115
Gastos por depreciación	(572.601)
<b>Total movimientos</b>	<b>(190.486)</b>
<b>Saldo final al 31 de diciembre de 2015</b>	<b>1.201.555</b>

**13.3.- Vidas útiles de propiedades, planta y equipo.**

Clases	Vida útil (años)
Máquinas de azar	7

**13.4.- Política de inversiones en propiedades, planta y equipo.**

Casino de Juegos Punta Arenas S.A. mantiene una política de inversión destinada a conservar en buen estado las instalaciones con el objeto de asegurar un servicio de primer nivel acorde con los estándares y regulaciones vigentes.

## CASINO DE JUEGOS PUNTA ARENAS S.A.

### Nota 14.- Impuesto diferidos e impuestos a las ganancias.

#### 14.1.- Saldos de impuestos diferidos

Los saldos de impuestos diferidos al 31 de diciembre de 2016 y 2015, son los siguientes:

Tipo de diferencia temporaria	31-12-2016 M\$	Efecto de la variación	31-12-2015 M\$
		Resultado	
Deterioro por deudas incobrables	2.137	162	1.975
Vacaciones	20.930	(1.484)	22.414
Beneficios al personal	8.463	(6.181)	14.644
Provisión de indemnización del personal	-	(31.948)	31.948
Provisión de reestructuración	5.636	(4.495)	10.131
Propiedades, planta y equipo	10.201	(9.883)	20.084
<b>Totales</b>	<b>47.367</b>	<b>(53.829)</b>	<b>101.196</b>

(1) Corresponde al efecto del incremento de tasa de impuestos diferidos por las diferencias de activos y pasivos con abono a Ganancias acumuladas.

#### 14.2.- Gasto por impuesto a las ganancias por partes corriente y diferido

Impuesto a las ganancias por partes corriente y diferido	31-12-2016 M\$	31-12-2015 M\$
Gasto por impuestos corrientes	(738.429)	(586.555)
Ajustes al impuesto corriente del ejercicio anterior	1.258	(6.383)
<b>Gasto por impuestos corrientes, neto, total</b>	<b>(737.171)</b>	<b>(592.938)</b>
Gasto diferido (Ingreso) por impuestos relativos a la creación y reversión de diferencias temporarias	(53.829)	4.262
<b>Gasto por impuestos diferidos, neto, total</b>	<b>(53.829)</b>	<b>4.262</b>
<b>Gasto (Ingreso) por impuesto a las ganancias</b>	<b>(791.000)</b>	<b>(588.676)</b>

#### 14.3.- Conciliación del gasto por impuestos utilizando la tasa legal con el gasto por impuestos utilizando la tasa efectiva

Conciliación del gasto por impuestos	31-12-2016 M\$	31-12-2015 M\$
Ganancia antes del impuesto	3.516.653	2.952.919
<b>Gasto por impuestos utilizando la tasa legal</b>	<b>(843.997)</b>	<b>(664.407)</b>
Efecto diferencias permanentes y temporarias	68.168	6.588
Efecto por cambio de tasa de impuesto	(15.171)	69.143
<b>Ajustes al gasto por impuestos utilizando la tasa legal, total</b>	<b>52.997</b>	<b>75.731</b>
<b>Gasto por impuestos utilizando la tasa efectiva</b>	<b>(791.000)</b>	<b>(588.676)</b>

## CASINO DE JUEGOS PUNTA ARENAS S.A.

### 14.4.- Detalle de tipos de créditos fiscales no utilizados

El saldo del fondo de utilidades tributarias retenidas al 31 de diciembre de 2016 y 2015, es el siguiente:

FUT	31-12-2016	31-12-2015
	M\$	M\$
Sin Crédito	1.355.416	596.992
Crédito 17,0%	623.747	606.168
Crédito 20,0%	3.848.595	3.740.131
Crédito 21,0%	1.042.076	1.012.707
Crédito 22,5%	2.057.012	1.999.040
Crédito 24%	2.338.358	-
<b>Total</b>	<b>11.265.204</b>	<b>7.955.038</b>

El 29 septiembre de 2014 fue publicada la Ley N°20.780 de la Reforma Tributaria, la cual entre otros aspectos, define el régimen tributario por defecto que le aplica a la Sociedad, la tasa de impuesto de primera categoría que por defecto se aplicarán en forma gradual a las empresas entre 2014 y 2018 y permite que las sociedades puedan además optar por uno de los dos regímenes tributarios establecidos como atribuido o parcialmente integrado, quedando afectas a diferentes tasas de impuestos a partir del año 2017.

El régimen tributario que por defecto la Sociedad estará sujeta a partir del 1 de enero de 2017 es el parcialmente integrado, sin descartar que en una futura Junta de Accionistas opte por el régimen atribuido.

El régimen parcialmente integrado establece el aumento progresivo de la tasa de impuesto a la renta de primera categoría para los años comerciales 2014, 2015, 2016, 2017 y 2018 en adelante, incrementándola a un 21,0%, 22,5%, 24,0%, 25,5% y 27,0% respectivamente.

#### Nota 15.- Otros pasivos financieros.

La Sociedad al 31 de diciembre de 2016 no presenta pasivos financieros.

#### Nota 16.- Cuentas por pagar comerciales y otras cuentas por pagar.

Los saldos por pagar a proveedores y las otras cuentas por pagar son reconocidos a su valor nominal ya que su plazo medio de pago es reducido y no existe diferencia material con su valor razonable.

Los saldos al 31 de diciembre de 2016 y 2015 son los siguientes:

	31-12-2016	31-12-2015
	M\$	M\$
Cuentas por pagar de compras y servicios nacionales	167.853	208.224
Prescripción de fichas y tickets	30.942	22.672
Pozo acumulado progresivo máquinas de azar	212.844	201.082
Pozo acumulado progresivo póker	111.649	196.618
Pozo acumulado progresivo bingo	25.014	24.958
<b>Total</b>	<b>548.302</b>	<b>653.554</b>

## CASINO DE JUEGOS PUNTA ARENAS S.A.

### Nota 17.- Provisiones por beneficios a los empleados.

La Sociedad registra los beneficios al personal como sueldos, bonos y vacaciones sobre base devengada. Estas obligaciones son canceladas en un plazo que no supera los doce meses.

Al 31 de diciembre de 2016 y 2015, las provisiones a los empleados son las siguientes:

Clases de beneficios y gastos por empleados	31-12-2016	31-12-2015
	M\$	M\$
<b>Corrientes</b>		
Provisión vacaciones	82.079	93.391
Participación en utilidades y bonos	34.071	61.016
<b>Total corriente</b>	<b>116.150</b>	<b>154.407</b>

A la fecha no existen derechos contractuales específicos no revelados, ni planes de aportación definida asumidos por la Sociedad operadora del permiso de operación.

### Nota 18.- Patrimonio.

#### 18.1.- Capital suscrito y pagado.

Al 31 de diciembre de 2016 el capital social asciende a M\$ 2.284.554, dividido en 57.948.942 acciones suscritas y pagadas, sin valor nominal, todas de una misma serie. Dicho capital fue suscrito y pagado al inicio de las operaciones de la Sociedad y a partir de esa fecha no han ocurrido aumentos de capital.

#### 18.2.- Cambios en patrimonio

La Sociedad ha revertido la provisión de indemnizaciones por años de servicio constituida en el ejercicio 2015, por un monto ascendente a M\$ 118.327, re-expresando los saldos mantenidos por este concepto en los estados financieros del referido ejercicio. Esta modificación ha sido efectuada considerando que no existe obligación contractual con los trabajadores de la Sociedad por este concepto.

Los efectos de esta modificación en el estado de situación financiera clasificado del ejercicio anterior, representan a un menor pasivo no corriente y un incremento de la utilidad acumulada del rubro patrimonio por el monto mencionado en el párrafo anterior. Asimismo la utilidad del ejercicio anterior se incrementa en el monto mencionado, disminuyendo el gasto por este concepto presentado bajo el rubro otros egresos por función.

#### 18.3.- Política de dividendos.

Los dividendos a pagar a los accionistas de Casino de Juegos Punta Arenas S.A., se reconocen como un pasivo en los estados financieros en el ejercicio en que son declarados y aprobados por los accionistas o cuando se configura la obligación correspondiente en función de las disposiciones legales vigentes o las políticas de distribución establecidas por la Junta de Accionistas.

## **CASINO DE JUEGOS PUNTA ARENAS S.A.**

Según lo establecido en junta de accionista de la Sociedad con la totalidad de las acciones presente se ha concordado no distribuir dividendos por los periodos cubiertos por estos estados financieros.

### **18.4.- Dividendos.**

Al 31 de diciembre de 2016 y 2015, la Sociedad no se han distribuido dividendos.

### **18.5.- Gestión del Capital.**

La Sociedad gestiona y administra su capital con el propósito de asegurar el normal funcionamiento de sus operaciones y la continuidad del negocio en el largo plazo. También se asegura el financiamiento de nuevas inversiones a fin de mantener un crecimiento sostenido en el tiempo. Además, periódicamente se analiza la estructura de capital acorde con la naturaleza de la industria.

Los requerimientos de capital son incorporados en base a las necesidades de financiamiento, manteniendo un nivel de liquidez adecuado y cumpliendo con los resguardos financieros establecidos en los contratos de deuda vigentes. La Sociedad maneja su estructura de capital mitigando los riesgos asociados a condiciones de mercado adversas y recoge las oportunidades que se puedan generar para mejorar la posición de liquidez.

### **Nota 19.- Ganancias por acción.**

El beneficio neto por acción básico se calcula tomando la utilidad o pérdida del ejercicio, atribuibles a los accionistas ordinarios de la Sociedad dominante (el “numerador”), y el promedio ponderado del número de acciones ordinarias en circulación durante el ejercicio (el “denominador”).

La Sociedad no ha realizado ningún tipo de operación de potencial efecto diluido que suponga un beneficio por acción diluido diferente del beneficio básico por acción.

<b>Información sobre ganancias básicas por acción</b>	<b>31-12-2016</b>	<b>31-12-2015</b>
<b>Ganancia atribuible a los tenedores de instrumentos de participación en el patrimonio Neto de la controladora M\$</b>		
Resultado disponible para accionistas comunes, básico M\$	2.725.653	2.364.243
Promedio ponderado de número de acciones, básico	<u>57.948.942</u>	<u>57.948.942</u>
<b>Ganancias básicas por acción \$</b>	<b>47,035</b>	<b>40,798</b>

## CASINO DE JUEGOS PUNTA ARENAS S.A.

### Nota 20.- Composición de resultados relevantes (resultados por naturaleza)

La composición de los resultados relevantes al 31 de diciembre de 2016 y 2015, es la siguiente:

	<b>31-dic-2016</b>	<b>31-dic-2015</b>
	<b>M\$</b>	<b>M\$</b>
<b>Ingresos</b>		
Ingresos casinos de Juego	14.563.846	13.754.801
Otros ingresos	22.069	22.825
<b>Total ingresos</b>	<b>14.585.915</b>	<b>13.777.626</b>
<b>Costos y gastos</b>		
Costos de ventas	(9.225.609)	(9.083.467)
Gastos del personal	(84.454)	(90.435)
Consumos básicos	(224.503)	(202.265)
Mantenciones	(200.802)	(186.800)
Servicios	(899.975)	(888.168)
Gastos generales	(174.966)	(154.802)
Gastos comerciales	(437.397)	(384.868)
<b>Total costos y gastos</b>	<b>(11.247.706)</b>	<b>(10.990.805)</b>
<b>Otros resultados relevantes</b>		
	<b>31-dic-2016</b>	<b>31-dic-2015</b>
	<b>M\$</b>	<b>M\$</b>
Ingresos financieros	34.684	43.782
Otros ingresos por función	115.108	121.447
Costos financieros	(4.565)	(4.882)
Otros gastos por función	(3.078)	(60.709)
Resultado por unidad de reajuste y diferencia de cambio	36.495	66.460
Impuesto renta y diferidos	(791.000)	(588.676)
<b>Total otros resultados relevantes</b>	<b>(612.356)</b>	<b>(540.905)</b>

### Nota 21.- Efecto de las variaciones en las tasas de cambio en moneda extranjera.

#### 21.1.- Diferencias de cambio.

La composición del rubro al 31 de diciembre de 2016 y 2015, es la siguiente:

	<b>31-12-2016</b>	<b>31-12-2015</b>
	<b>M\$</b>	<b>M\$</b>
Banco moneda extranjera	(1.196)	28.155
Proveedores extranjeros	8.337	(7.496)
<b>Total</b>	<b>7.141</b>	<b>20.659</b>

## CASINO DE JUEGOS PUNTA ARENAS S.A.

### 21.2.- Detalle de activos y pasivos en moneda nacional y extranjera.

El detalle por moneda de los activos corrientes y no corrientes al 31 de diciembre de 2016 y 20145, es el siguiente:

Activos	Moneda	31-12-2016 M\$	31-12-2015 M\$
<b>Activos corrientes</b>			
Efectivo y equivalente al efectivo	CLP	2.049.978	1.736.160
Efectivo y equivalente al efectivo	USD	8.586	969
Otros activos no financieros corrientes	CLP	23.853	27.960
Deudores comerciales y otras cuentas por cobrar. corriente	CLP	46.691	78.075
Deudores comerciales y otras cuentas por cobrar. corriente	USD	46.052	100.344
Cuentas por cobrar a entidades relacionadas. corriente	CLP	20.880.318	18.666.478
Inventarios	CLP	18.315	23.934
Activos por impuestos corrientes	CLP	470.370	358.112
<b>Total de activos corrientes distintos de los activos o grupos de activos clasificados como mantenidos para la venta</b>		<b>23.544.163</b>	<b>20.992.032</b>
Activos	Moneda	31-12-2016 M\$	31-12-2015 M\$
Activos no corrientes o grupos de activos para su disposición clasificados como mantenidos para la venta		-	-
<b>Total de activos no corrientes o grupos de activos clasificados como mantenidos para la venta</b>		<b>-</b>	<b>-</b>
<b>Total Peso Chileno (CLP)</b>		<b>23.489.525</b>	<b>20.890.719</b>
<b>Total Dólar Estadounidense (USD)</b>		<b>54.638</b>	<b>101.313</b>
<b>Activos corrientes totales</b>		<b>23.544.163</b>	<b>20.992.032</b>
<b>Activos no corrientes</b>	Moneda	31-12-2016 M\$	31-12-2015 M\$
Otros activos no financieros no corrientes	CLP	-	406.811
Activos intangibles distintos a la plusvalía	CLP	25.575	24.501
Propiedad. planta y equipo	CLP	1.339.966	1.201.555
Activos por impuestos diferidos	CLP	47.367	101.196
<b>Total Peso Chileno (CLP)</b>		<b>1.412.908</b>	<b>1.734.063</b>
<b>Total activos no corrientes</b>		<b>1.412.908</b>	<b>1.734.063</b>
<b>Total de activos</b>		<b>24.957.071</b>	<b>22.726.095</b>



## CASINO DE JUEGOS PUNTA ARENAS S.A.

	Moneda	Hasta 90 Días	
		31-12-2016 M\$	31-12-2015 M\$
<b>Pasivos corrientes</b>			
Cuentas por pagar comerciales y otras cuentas por pagar	CLP	548.302	653.554
Cuentas por pagar a entidades relacionadas, corriente	CLP	11.428.752	11.798.158
Provisiones corrientes por beneficios a los empleados	CLP	116.150	154.407
Pasivos por impuestos corrientes	CLP	526.010	507.771
<b>Total Peso Chileno (CLP)</b>		<b>12.619.214</b>	<b>13.113.891</b>
<b>Total Dólar Estadounidense (USD)</b>		-	-
<b>Pasivos corrientes totales</b>		<b>12.619.214</b>	<b>13.113.891</b>
<b>Total pasivos</b>		<b>12.619.214</b>	<b>13.113.891</b>

### Nota 22.- Resultado por unidades de reajuste.

La composición del rubro al 31 de diciembre de 2016 y 2015, es la siguiente:

	31-12-2016 M\$	31-12-2015 M\$
Impuesto por recuperar	14.304	11.569
Ley Austral	15.050	34.232
<b>Total</b>	<b>29.354</b>	<b>45.801</b>

### Nota 23.- Composición de los otros ingresos y otros gastos por función.

#### 23.1.- Otros ingresos por función.

La composición del rubro al 31 de diciembre de 2016 y 2015, es la siguiente:

	31-12-2016 M\$	31-12-2015 M\$
Ingresos por arrendamientos	111.914	107.655
Sobrantes de caja	946	6.106
Otros ingresos	2.248	7.686
<b>Total</b>	<b>115.108</b>	<b>121.447</b>

## **CASINO DE JUEGOS PUNTA ARENAS S.A.**

### **23.2.- Otros gastos por función.**

La composición del rubro al 31 de diciembre de 2016 y 2015, es la siguiente:

	<b>Al 31 de diciembre de 2016 M\$</b>	<b>Al 31 de diciembre de 2015 M\$</b>
Baja de activos siniestrados	-	(261)
Donaciones	(5.402)	(5.347)
Multas pagadas	(500)	(12.841)
Otros gastos	3.799	(25.976)
Faltantes de caja	(975)	(8.271)
Impuestos por recuperar	-	(8.013)
<b>Total</b>	<b>(3.078)</b>	<b>(60.709)</b>

### **Nota 24.- Provisiones, activos y pasivos contingentes.**

#### **24.1.- Restricciones, garantías directas e indirectas.**

Casino de Juegos Punta Arenas S.A., es fiador y codeudor solidario de Sun Dream S.A. por las obligaciones garantizadas del contrato de reconocimiento de deuda, redenominación, consolidación y reprogramación, suscrito el 24 de octubre de 2016 entre el deudor y los bancos acreedores Banco de Crédito e Inversiones, Banco Bilbao Viscaya Argentinaria Chile, Banco del Estado de Chile y Banco de Chile.

Casino de Juegos Punta Arenas S.A., mantiene contratos de prenda sin desplazamiento de máquinas tragamonedas y accesorios, a favor de Banco Itaú Chile y otros, para garantizar las obligaciones del crédito sindicado.

#### **24.2.- Compromisos.**

La Sociedad no tiene compromisos relevantes que informar.

#### **24.3.- Contingencias.**

A continuación se indican las causas más significativas que enfrenta la Sociedad operadora Casino de Juegos Punta Arenas S.A., y cuyos montos reclamados son superiores a M\$5.000:

##### **Civiles:**

No hay.

##### **Laborales:**

No hay.

## **CASINO DE JUEGOS PUNTA ARENAS S.A.**

---

### **Administrativas:**

Superintendencia de Casinos de Juego, multa según Resolución Exenta 144 de 30 de septiembre de 2014, por operar juego misterioso y no cumplir procedimientos de reclamos, en Casino de Juegos Punta Arenas S.A. Reclamación pendiente de Resolución. Cuantía 150 U.T.M.

La Sociedad hace presente la existencia de otros procesos sancionatorios de la Superintendencia de Casinos de Juego que se encuentran en diferentes etapas, y por ende no concluidas.

Dado el estado de las causas, la Sociedad no ha efectuado provisiones en los estados financieros.

La Sociedad no ha sido informada y no tiene conocimiento de la existencia de otros litigios, cobranzas, demandas y liquidaciones pendientes o aún no formalizadas de importancia iniciados por o interpuestos en contra de Casino de Juegos Punta Arenas S.A.

### **Nota 25.- Sanciones.**

Al 31 de diciembre de 2016, Casino de Juegos Punta Arenas S.A., no registra pago de multas

Al 31 de diciembre de 2016 y 2015, no se registran otras sanciones significativas para Casino de Juegos Punta Arenas S.A., como tampoco para sus Ejecutivos y Directores por parte de la SCJ, SVS u otra autoridad administrativa.

### **Nota 26.- Medio ambiente.**

La Sociedad Casino de Juegos Punta Arenas S.A. no ha efectuado desembolsos relacionados con la normativa medio ambiental. Lo anterior, a excepción de todos los estudios y evaluaciones necesarias para llevar a cabo los proyectos que se encuentran en desarrollo, donde éstas forman parte integral de él.

### **Nota 27.- Permiso de operación casino de juegos.**

Casino de Juegos de Punta Arenas S.A. obtuvo su permiso de operación de la Superintendencia de Casinos de Juego para explotar un casino de juegos en la ciudad de Punta Arenas, en la resolución exenta N° 172 de 2006, y tiene plazo de operación de 15 años desde la entrega del certificado al que se refiere la ley N° 19.995 en su artículo 28.

### **Nota 28.- Hechos posteriores.**

Entre el 1 de enero de 2017 y la fecha de emisión de estos estados financieros, no han ocurrido hechos de carácter financiero o de otra índole, que puedan afectar la interpretación de estos estados y la situación financiera expuesta en ellos.

**DECLARACION DE RESPONSABILIDAD**

En conformidad con la Norma de Carácter General N°284, de fecha 10 de marzo de 2010, de la Superintendencia de Valores y Seguros, la presente Memoria es suscrita por la mayoría de los miembros del Directorio necesarios para la adopción de acuerdos de la sociedad, junto a su Gerente General y, los firmantes directores de la sociedad **Casino de Juegos Punta Arenas S.A.**, junto a su Gerente General, declaran bajo juramento ser responsables de la veracidad respecto de toda la información proporcionada en la presente memoria anual del año 2016:

NOMBRE	RUT	CARGO	FIRMA
Claudio Félix Fischer Llop	7.378.806-4	Presidente	
Graeme Stephens	O-E (Extranjero)	Director	
Anthony Leeming	O-E (Extranjero)	Director	
Roberto Chute	O-E (Extranjero)	Director	
Enrique Cibié	6.027.149-6	Director	
John Mattson Kovacic	10.370.729-3	Gerente General	